庸報
YUNG PAO
Affiliated with The Shun Pao of Shanghai
101, Rue Du Chaylard, Tientsin
第壹千六百六十九號
今日本報三大張售洋四分

津 美豐金店 支店梨棧大街 電話㊂二六八八 四二九〇
中西禮品 博古仿今 珠寶鑲嵌
花樣維新 價格低廉 定表趁心

宋哲元到太原將返晉南

晉軍新編制確定

各軍防地未定兵工廠將保留

孫殿英部調平漢綫

【太原二十一日專電】宋哲元門致中二十日夜來太原、據宋語記者、余日內即返晉南、辦理西北軍編遣、（係先點驗、後編遣、西北軍共有五萬餘人、）將來如何編制、此刻尚未確定、孫殿英部人數過多、（每師擬編爲六團、又據商震談、）晉軍新編制、每師已定八團、每團人數二千五百人、（共二萬人、並附特務四連、再加砲兵騎兵、）各軍防地、除孫殿英部業已指定調駐平漢線外、餘尚未定、兵工廠爲充實國防、尚有存在必要、整理金融公債二千四百萬、（因山西鹽烟酒印花等國家稅、已定爲黃河以北各軍軍餉、）基金現已無著、辦到實感困難、（擬由本省收入挪減、每年可得三百萬元、）

【太原二十一日專電】點驗委員戢翼翹胡頤齡二十一日抵太原、將開始點驗、（商震已派張會詔赴東北、接洽財政問題、）

【太原廿一日專電】晉善後協進會將有通電發表、對山西軍民分治、兵工廠改爲生產事業、此次編遣完全聽命中央三點、有所陳述、

中英庚款用途提案

英下院二讀通過

外交副大臣說明原案的利益

◇…反對動議同被否決

【倫敦二十日路透社電】中國庚子賠欵用途提案、本日全部通過英下院二讀會、（外交部副大臣達爾頓博士爲該案動議者、宣稱該案之條欵）可造成一偉大計劃、（對於中英）二國互有利益、㈠增加中國教育之機會、㈡增加中國之原料繁榮、（促成一種輸運制度、）㈢增加中國之購買能力、（其結果能使中國市場價格增高、且可裨益）英國貿易、㈣在英國之大企業及工程貿易中、可增加定貨及僱工、自由黨蘭伯梯（氏動議、）反對該提案、（蘭氏宣稱、該提案將能損及英國在華之市場名譽、不過爲百分之五之教育附加費而已、蘭氏不反對利益、但反對僞善、保守黨愛登氏則指出該案所根據之團體、內有中國代表、商務局局長葛拉翠氏宣稱、該案之整個的目的、係於實際上聯絡兩國友好邦交、並謀教育上之準備與鐵路發展緊在一起、葛拉翠對於英國公司爲中國鐵路發展所負之債務、則引中國外交部長致英外長聲明中之話、謂已允諾在鐵路改善計劃中、將包有從速解決此項債務之任務云云、）反對該提案之動議、後被否決、

北方裁厘後…

請中央補助

宋子文已呈中央核奪

【南京廿一日專電】北方裁厘抵補、張副司令與宋子文在津已商定辦法、宋頃接張電、臚列損失數目、請求補助、宋已面陳蔣主席、並將以書面呈請中央核奪、

【廣州二十一日專電】財政廳長范其務呈省府、謂本省歲入二五七六五二四三元、歲出三六八八二九八六元、不敷一一一七七四三元、裁厘後共剩八零一五八五一元、當此營業稅尚未徵收青黃不接之時、默察情況、務徵不可終日、懇轉行政院令財部照案補助、以顧地方、

孔祥熙回京

【南京二十日國聞社電】孔祥熙二十日已返京、對實業部職員、將正式任命、

慰勞滇軍隊

中央派專員

【上海廿一日國聞社電】中央特派楊如軒爲慰勞滇軍慰問使、

黃紹雄抵港

日內晉京

【廣州二十一日專電】黃紹雄二十一日由龍州抵港、日內晉京、接洽解決桂局事宜、【上海二十一日國聞社電】黃紹雄先偕伍廷颺到廣州、晤陳濟棠陳銘樞後、再北上、

江鴻機到滬

行將試飛

【上海二十日國聞社電】馬江飛機廠新造之江鴻號飛機二十一日到滬、日內試飛、

討論工廠法

上海官商開會

【上海廿一日專電】社會局前定廿一日至卅一日召集各業代表、洽商工廠法、俾如期施行、廿一日已開始討論、

兪飛鵬視事

定期宣誓

【南京二十一日專電】交通部政務次長兪飛鵬二十一日晨到部視事、並召集各廳司等要員談話、改日宣誓、

滬菲間飛行

今日試飛

【上海二十一日專電】滬蓋爾洋行航空部主任白洛飛準二十二日乘機赴粵轉馬尼剌、試驗滬菲間飛行、

對中國投資…

德實業家欲著先鞭

大借欵問題引起各方面注意

美官場對銀借款的聲明

【上海廿日路透社電】據由南京傳來關於現銀借欵之報告、其數目確爲十萬萬盎斯、

【華盛頓廿日路透社電】據美政府職員今日聲稱、對於美國對華銀借欵之談判、尚無所聞、幷稱此種報告之證據、美政府亦無所聞云云、

德國實業界亦願

貸欵於中國

第一期二千四百萬金馬克

休密特入京洽商

【上海廿一日專電】德國實業考查團代表休密特向國府建議、德願第一期對華貸欵二千四百萬金馬克、爲長江流域工廠基本金、第二期再向北方實業界投資、（國府可予同意、）

【南京廿一日聯合社電】德國實業代表休密特二十日抵京、將與政府當局開始對華投資之正式折衝、據德國方面方案、（定投資額二千四百萬金馬克、於揚子江流域設置大工廠、）購用德國製最新式機器、（從事於生產、如成）績優良、再行第二期投資、

組織委員會

討論借欵用途

【南京廿一日專電】胡漢民談話、謂美國現因金貴銀賤關係、自願單獨將發餘銀兩借十萬萬兩與中國、其條件爲週利二釐、分五期交付、准五十年內償還、此項借欵、限用於興辦生產事業、將以興辦實業及完成隴海川漢等鐵路、或開濬運河、整理幣制、中央將爲此事組織委員會、使外交財政實業鐵道等部、均得參加討論接收欵項及用途之支配、

國民宜注意

中央日報社論

【南京二十一日聯合社電】關於十萬萬盎斯銀借欵說、財政當局雖尚未接到何等具體報告、但下月即特正式公布、而借欵精神爲㈠絕不有損中國主權、易言之、關於借欵一切之支配權、由中國確保之、㈡根本條件爲使用於發展中國之商工業、例如改革幣制、治水、修築鐵道、開採礦山等項、又中央日報論云、以大量之銀貸與中國、雖藉以一時防止世界銀價之低落、然流入中國之銀、依然存在、故不旋踵、即將再招致世界的銀價之暴落、故國民對此種借欵、尤宜注意云云、

不需銀借款

趙晉卿談話

【上海十八日通信】實業部工商訪問局主任趙晉卿頃與本埠西報記者談話、對於救濟銀價一事、謂中國並不需銀借欵、中國所欲者、在有人能助之恢復銀價、却不願有人以現銀借與中國、現在歐洲各國之失業增多、商務停滯、其根本原因、皆由於銀價之低落、蓋銀價低落、則人民之購買力減少、貨物自難暢銷、商業因以不振、比方英國製造之貨、在中國出售、價已倍於曩昔、其中由於稅率之增加者、不過三分之一、而由於銀價之低落者、則達三分之二以上、此事影響於商業者至巨、然若各國能一致行動、共謀銀價之穩定、則商業可以復振、非特中國之利、抑亦各國之利也、夫以現銀貸於中國、則殊非中國所欲、英政府將蓄存之銀幣、熔化出售、實爲引起此次風潮之一大原因、亟應改變方針、以謀對華貿易之重振、而減少其國內之失業人數、以英國在華商業利益之巨、決不能袖手漠視、允宜首先發起、與各國共謀救濟方法、按中國購買力之減低、各國亦同受影響、故決不致反對此舉、英國經濟調查團、於兩月以來、在華考察一切、與商界中人、多所接洽、對於銀價問題、當有深切之注意、不知其意見如何、甚爲我人所樂聞云云、

滬警備部

訊釋犯人

遵照大赦條例

【上海二十一日專電】警備部派軍法官五人、組織軍法會審委員會、遵照大赦條例、訊釋各犯、

【上海二十一日專電】警備部二十一日起軍法會審委員會、根據大赦條例、專審政治犯、分別釋放、

商務印書館

風潮已解決

王雲五撤回「工作新標準」

勞資簽訂和約

【上海廿一日專電】商務印書館風潮、二十一日經社會局市黨部等調停解決、王雲五自動撤回編譯所工作新標準、勞方接受塡表原則、雙方簽訂和約六條、

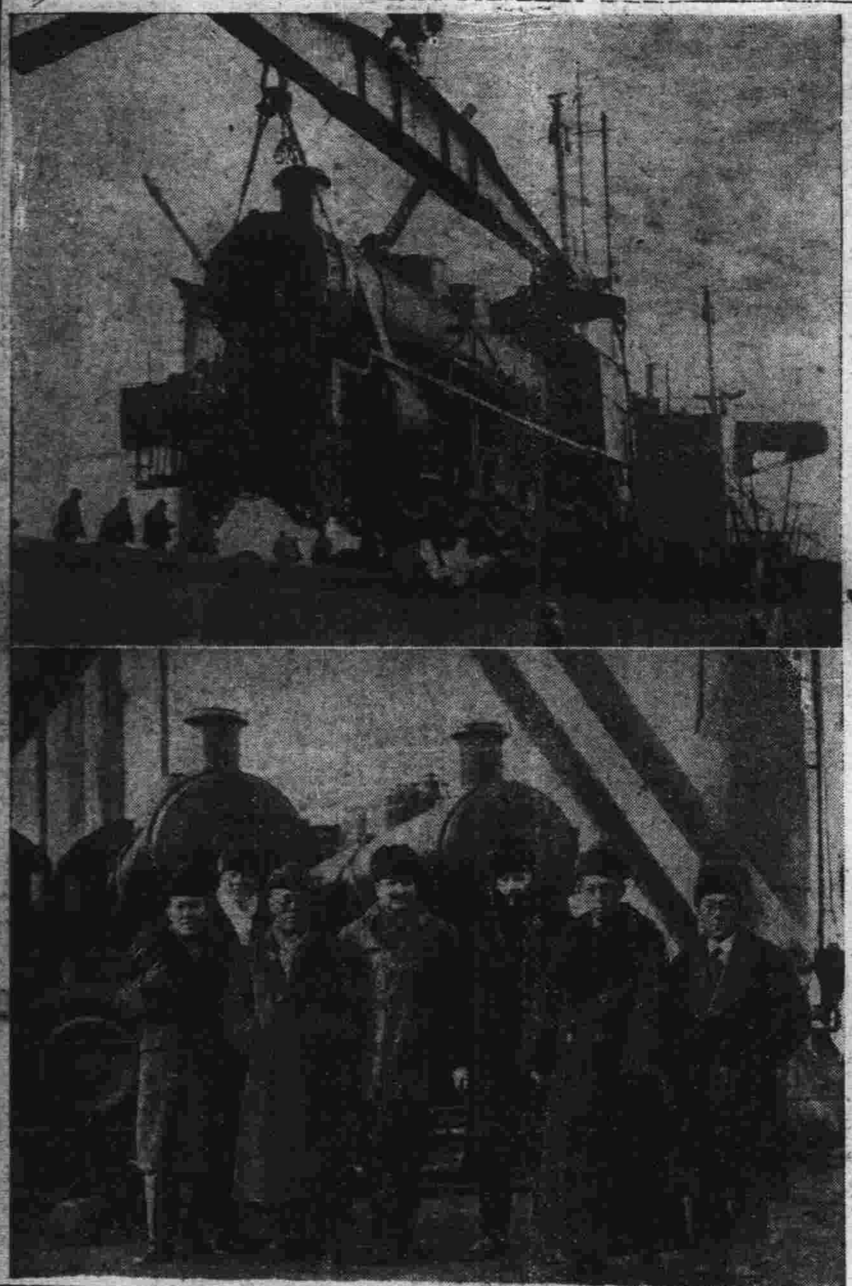

瀋海路新購機車在秦皇島起卸

（上圖）爲機車在秦皇島起卸情形、（下圖）爲各路代表在秦皇島參觀瀋海路車頭、（由左至右）瀋海副局長申祖炎、斯可達廠總經理陶可琪、瀋海課長王郁之、齊克工程司丁而盛、斯可達廠華經理傅澤洲、北寗處長沈保戈、工程司葛瑞爾、斯可達廠（東北新聞影片社攝）

民大風潮愈鬧愈奇

奪校印大演武劇

軍警到校彈壓始行宣告停戰

學校準備出錢雇保安隊

【北平廿一日特訊】民國大學自風潮發生、近愈演愈烈、迄今月餘、尚未解決、該校董事會對於徐佛蘇朱清華自稱爲正副校長、認爲不合法、已登報定於廿五日開正式董事會議解決一切、代理董事長曾傑於今晨九時半到校接收校務、擬一面召集各院長主任維持上課、一方以爲正式董事會辦公地點、因與學生發生誤會反朱擁朱兩派學生亦有爭執、終至互鬥、後經護到校之警察、極力彈壓、始行平靜、並將雙方受傷學生數人帶局問訊、又該校爲此事致公安局函云、敬啟者、本日上午八時、冒充敝校代理董事長曾傑、率領學生來校搗亂、毆傷學生會代表劉家祥張廷傑等數人、並包圍辦公廳、迫交校印、當電請內二警署、及憲兵司令部、派員前來維持、軍警到後、始行解圍、此項不幸事件、擾及地方秩序、臨時聲請、勢已莫及、曾傑聲言不日仍將來校搗亂渠意旨以阻撓上課爲目的、除向法庭以冒充代理董事長、率衆毆人、破毀學校等罪控訴外、懇請貴局飭派保安隊十名、常川駐校守衛、以防不測、至需用各費、由敝校支給、即希查照、飭派守衛、再敝校校長徐佛蘇、住鄴城隍廟街、副校長朱清華住武衣庫、秘書長梁家義住大川店、曾傑聲言不日派人到家搗毀毆打、並請飭知各該區署、派警嚴密巡查保護爲荷、此致北平特別市公安局、民國大學啟、一月二十一日、

張副司令受

旭日大綬章

日駐瀋領事代表日皇授勳

各軍政領袖同往觀禮

【瀋陽二十一日專電】日皇前贈張學良勳一位旭日大綬章、二十一日下午四時、在邊防公署舉行受贈勳章典禮、由日本駐瀋總領事林久治郎代表贈勳、各軍政首領自張作相以下、均親至觀禮、

【瀋陽二十一日文化社電】今日下午四時、張學良在邊署行受日皇贈予旭日大勳章禮、日總領林九治郎代表授勛、軍政首領均參與、

粵中大風潮洶洶

戴季陶聲明將嚴辦

【上海二十一日國聞社電】戴季陶函中大校務處、謂非法委員會未撤銷、匿名揭貼不時發現、傅賢受中央委任、自當毅然處理、拒金會應即解散、匿名揭貼應即撕毀、如違從嚴處分、該校即遵照此布告、

○　○　○

自首共產黨員

可爲預備黨員

中央規定審查辦法

【北平二十一日特訊】河北省黨務整理委員會、今日接中執委會訓令、規定共產黨員欲加入本黨爲預備黨員考查辦法、茲錄原文如左、查自首共產黨員而欲加入本黨爲預備黨員者、尚未訂有詳密之辦法、茲爲嚴密防範起見、規定辦法如左、凡未受有期徒刑褫奪公權判處之自首共黨於自首後努力反共工作、志願加入本黨爲預備黨員者、須經省市黨部、或直屬中央之特別黨部、就左列各條件、作嚴密之考查、㈠確能徹底悔悟前非堅決信仰本黨主義者、㈡確無受共產黨部之指揮陰行刺探本黨消息之嫌疑者、㈢自首前原係共產黨之某派、自首後其取舉發之案犯確係同派、或決非受共產黨部之指使、借以撲滅改組派之陰謀者、㈣有正當職業足以維持其一家生活者、㈤平日言行確能合一、並無惡劣嗜好及浪漫行爲者、（或直屬中央之特別黨部）組織部咸提經各該黨部合議通過、具有負責證明書、（證明書內其與前五項須符合、經各該黨部委員三人以上之簽名蓋章、方得有效、）並由各該黨部詳敘其反共工作經過、連同前項證明書及其自首時之保證書、或法院批准免除之文件、呈請中央核准後、依照入黨手續、於所在地徵求預備黨員時得加入本黨爲預備黨員、事關通過案、合行令仰知照、

瀋陽迎張大會

今日午後在省府舉行

各法團昨宴莫德惠

【瀋陽二十一日文化社電】各界歡迎張副司令大會定二十二日午後二時、在省政府禮堂舉行、各法團今午歡宴莫德惠、賓主歡洽、

【瀋陽二十一日文化社電】外次王家楨因張莫回瀋、待陳各事、定廿二日回雙城原籍、

滬意領入京

【南京二十一日專電】駐滬意領雪樂晚車由滬來京、謁財部長宋子文、

中日電信交涉再開

雙方互換合同草案

【南京二十一日專電】日代使重光來京、負有與交通部接洽中日電信使命、已將日方所擬滬崎水線新合同草案交交部、交部亦將所擬草案交重光、俟雙方考慮後再行會議、

【南京二十一日專電】重光葵以王外長未在京、外交問題無從接洽、定今晚在日領館宴請各部部長、以資聯歡、

楊樹莊抵閩

商閩西善後

【福州廿一日專電】楊樹莊本午十時抵閩、逕入省府、全市均懸旗歡迎、

【福州廿一日專電】楊樹莊定廿二日召各省委會議、討論解決閩西土共問題、並商善後辦法、

【上海二十一日國聞社電】楊樹莊二十日晨到省、（謂對本省財政、未有相當接洽、）

英經濟考察團

由大連歸滬

【上海二十一日專電】英經濟考察團湯姆遜等十八人、在南滿考察畢、二十一日乘長春丸來滬、

講演凱莫昂電氣診斷

名醫馬森博士來津

介紹「白光線」

【本埠特訊】坎拿大之馬森博士、最近携診斷及外科之新發明來津、寓居利順德飯店、此種新發明爲一種電氣診斷、乃一種有力之白色冷光線、考察病狀、勝於X光線、此爲芝加哥之坎拿大名醫凱莫昂博士所發明者、後自一九一六年即開始研究、直至四年前始成功、凱氏現已逝世、此種白光線如照於眼鼻喉耳之上、內部即成爲透明之紙片、其中一切病狀均可顯出、馬森博士希望於赴澳洲及新西蘭前、在天津及其他各城講演此種白光線之用途及其效力、

○　○　○

滬綁匪以津埠爲逋逃藪

英租界捕獲嫌疑犯

四人同時被捕聞與滬大綁案有關

當局努力偵緝綁匪黨羽

【本埠特訊】本埠久爲上海警察逮捕之綁匪及搶匪逃匿之處、據官方聲稱、上海之綁匪及搶匪、於獲得金錢後、每逃匿華北躲避、因此本埠各租界警察對此極爲注意、力謀逮捕彼輩、英工部局警察於廿日（星期二）晚在球場道Recreation Road一百三十六號逮捕四人、計爲陸文方、楊永昌、劉某及石某四人、據聞彼等與上月上海大綁票案有關、內幕如何、英工部局刻尚守秘密、希望於最近能再逮捕多人、目下各租界警察協同偵查嫌疑人犯、所幸綁匪年來本埠、一切生疏、除每日度其優餘之歲月外、不知誰爲富人、因而彼輩奸謀幸未得逞、

津 物華樓 首飾銀店 總店 日租界旭街新明戲院對過 分店 估衣街歸賈胡同口路南 （電話）營業部二〇五二九 賬房二二二五二 營業部五三三二二

消灰洋灰公司 （出品）現貨充足 方磚 事務所 …界…大樓 電話（四）九… （三）三四六二

社論

粵中大風潮不休

廣州中山大學風潮發生，到現在已兩個月了。中央嚴詞誥誡學生，至再至三。戴季陶君更寫信給學生，懇切述說，先平風潮，再談其他問題。電信往復，不啻垂涕而道。最近戴君更奉中央委任，親到廣州勸告學生，幾番演說，直要痛哭流涕。然而到今天，風潮依然不休。拒金委員會還不曾撤消，匿名揭帖還時常發現。這樣的學風，這樣頑梗的學生，而發現於革命策源的最高學府，誠不能不令人惋歎了！

中山大學風潮的發生，原因是為拒絕金曾澄為校長。以金君長中大，是由校董會正式通過，而由國府明令任命。金君學識資望怎樣，我們不敢遽下斷語。然他在廣東辦教育多年，並且為黨中的忠實同志，却是許多人公認的事實。但是無論如何，他既經政府任命，學生便無權加以反對。不然，便是學生干涉教育行政，蔑視中央威信。所以在中央的立場上，斷不能因學生的起鬨反對而收回成命。所以當學潮發生的時候，恰逢蔣主席才兼代教育部務，教育部便馬上發電令嚴斥學生。這種毅然決然的明快態度，大大不同於近年教育部遇事依違游移的辦法。這是很可欣慰的。然而學生的囂張放縱，乃真真出於一般意料以外。可見惡學風的養成已非一日，許多青年的放縱的思想和惡化的慣性，更根深蒂固，不易遽然改變了。由此可看出今日學風必須切實整頓，同時更可認識整頓學風確是當今一件最艱鉅的工作。

我們希望政府當局以絕大的決心，採斷然的手段，以推進這整頓學風的艱鉅工作。而中山大學風潮，便是這種工作發軔時候的一個大試驗。

中山大學的風潮，為全國教育界所注視。教育當局應該在這時候立一個解決學潮的榜樣。

內政會議昨日上午 舉行第四次大會

會員可呈中央准予入黨

【南京廿一日專電】內政會議廿一日晨開第四次大會、出席會員五十五人、列席會員四十四人、劉尚清主席、張我華副主席、秘書長雷嘯岑、討論民政組三十四案、警政組二十七案、土地組十二案、均照審查意見通過、下午警政組開審查會、

【南京廿一日專電】內政會議警務組廿一日下午在勵志社開審查會、由席楚霖主席、審查廿餘案、

蔣主席以各會員多為親民長官、對三民主義研究有素、特通知該會秘書處、如有未入黨而願入黨者、可呈中央准予入黨、秘書處已轉知各會員、

【南京廿一日專電】內政會議第三次大會、討論決議如下、(一)通過請行各省市縣政府、於行政經費項下、寬籌市報費、以繼黨政案、(二)各省應分設行政人員永久訓練機關、並統一訓練、以儲專才、(三)任用官吏、必先見習實察地方情形案、(四)擬請通行全國各市政府、設立市政人員訓練所案、(以上三案合併討論、決議通過、)(五)省行政區不應改名為州案、(六)為國政統一、擬改定省行政區域、預定標準案、兩案合併討論、決議通過、原文送內政部轉呈中央、採擇施行、(七)被匪共久佔各縣、擬劃為特別行政區、俾便重新治理案、(八)提舉凡中央或地方如有需用多量費用之設計、應先送建設委員會審核通知籌劃、視其需要之緩急及人民財力、以定其施行之先後案、兩案合併討論通過、(九)訓政時期應救濟目前農民生活案、(十)改良農村、以增進農民生活案、兩案合併討論通過、(十一)各省散放賑款、應採用農賑工賑辦法、分別墾荒築路案、(十二)賑濟各被災省分難民、使之安居樂業、以固國本案、(十三)處理難民案、(十四)建議迅籌賑款、發放各省賑濟災黎案、(十五)擬辦理賑務應以工賑為原則案、以上五案合併討論通過、(十六)補充省市縣勘界條例及定界原則案、否決、(十七)規定行政罰法、並監督罰金之用途案、通過、(十八)通過澄清吏治根本辦法、(十九)通過請補充縣長獎懲條例條文、以利考成案、(二十)通過請頒定公務員獎懲條例案、(廿一)通過考核縣市政府施政成績、應注重教育的設施案(廿二)通過各省縣設立糧食管理機關、處理民食案、以上為民政組提案、以下為警衛組提案、(廿三)請規定各省省會警察機關制度案、(廿四)擬劃一警察名稱案(廿五)擬請修改各級公安局編制大綱提議案、(廿六)擴充警察案、(二十七)改正警察名稱、統一組織訓練、並確定警款基金案、(二十八)統一水上警察機關名稱及編製案、(二十九)劃一警察名稱案、(三十)擬請將來設市地方、各荐任公安局另定劃一名稱案、(三十一)改定警察機關組織案、(三十二)設立警務廳案、(三十三)統一警察機關名稱案、(以上十案、併案討論通過)、(三十四)通過擬通行各省、保安警察隊辦法、改省警察隊為警察隊案、(三十五)規定地方警察與鐵路警察遇事互助之辦法案、(三十六)確定警察協助辦法案、以上二案、合併討論通過、(三十七)通過補充內政部改編政務警察辦法案、(三十八)通過區公所與公安分局機關宜劃分案、以下為禮俗組提案、(三十九)恢復褒揚條例以定人心而維風化案、(四十)請速頒褒揚條例案(四一)請頒布褒揚條例、俾資遵守案、(以上三案併案討論通過)、(四二)提倡國貨應由長官以身作則、並負責糾察、經審查結果、將提案辦法、酌予修正、辦法三項、(甲)凡在政府服務人員、應一律服用國貨、由各主管長官負責糾察、如有違者、分別予以儆戒、申斥、罰俸、停職之處分、其舊有之外貨服裝、准其登記服用、(乙)各機關之用品、一律採用國貨、其已經購辦之外貨登記數目、以用完為度、不得再購、由該管長官隨時督促服務員實行、如有違者、予以儆戒申斥罰俸停職之處分、(丙)有其他用品實無國貨可替代者、得隨時呈報長官、准其購用、決議通過、(四三)通過廢除淫祠邪祀、以杜迷信案、(四四)預防宗教團體涉及政治活動案、經審查組審查結果、原案通過、辦法修正為(一)呈請中央速訂宗教法、其要點為、甲、禁止教會及傳教師調查宗教以外事項、或涉及政治活動、乙、限制宗教團體開辦學校、丙丁兩項、仍照原文、(二)各省民政警政各機關及當地黨部、于各宗教之行動、宜特別注意、隨時稽查、密呈上級黨部及官廳、加以取締、(三)併入第八案辦理、此案討論約四十分鐘、經原提案人彭昭賢、宣告變更提案原文、並加解釋後、決議通過、(四五)僧侶職業化案、審查意見、此案為改良宗教辦法、就各地方寺廟經濟狀況、由官廳責令其單獨或聯合籌設僧道職業機關、訓練僧道職業技能、俾能自食其力、並切實加以監督及獎懲、決議通過、(四六)提倡節儉以挽頹風案、通過(四七)確定忠孝仁愛信義和平為訓民要則以正風俗案通過、送內政部會同關係各機關辦理、(四八)擬請中央迅予頒布婚喪慶弔各項禮節、以資遵守案、通過、呈國府公佈施行、(四九)整理各處名勝古蹟、招致遊客觀覽、以期發揚固有文化、提高民衆娛樂案、決議通過、(五十)擬請由部製訂婚證書、頒行全國以資劃一案、通過、

滬法公廨問題 行將開始談判

法對我國提議已諒解

【南京廿一日專電】外交部去年催請法方商決滬法公廨之照會、業已答復、對我國提議已諒解、俟外長王正廷返京、即進行談判、

電話點名

蔣考檢各機關

【南京二十一日專電】蔣主席決定今後隨時以電話向各機關點名、並輪流親赴各處視察、聞兩日來已點名者、有外交鐵道二部、已視察者金陵關陸軍監獄署等機關、

洪湖方面正辦善後

鄂東共匪已潰竄

何成濬夏斗寅決定暫緩返漢 蔡蔣入贛粵匪竄紫金

【漢口二十日專電】蕭之楚部辛旅十八日晨將黃陂王家店紅軍三千餘名、擊斃二百、生擒二百、截下難民萬餘人、殘匪竄西北山中、蕭師補充二團開川漢勦匪、刻改由蔡甸登陸前往、陶廣今師到達通城、電漢報告、地方無匪踪、甚安謐、

【南京廿一日專電】王金鈺偕何成濬夏斗寅來京後、連日謁蔣主席、對肅清匪共辦法、大致決定、原擬今日返漢、嗣以兵力分配及剿匪機宜、有再請示之處、因此緩行、

【漢口二十一日專電】容景芳、徐繼武、劉培緒各旅奉徐源泉命、組洪湖善後委員會、調查被匪慘害人民、呈報政府撫卹、脅從准其自首、

【廣州二十一日專電】蔡廷楷二十日率所部特務隊及新兵兩隊赴韶、會同十九路一二兩批部隊、取道入贛、蔣光鼐改日乘機前往、

【上海二十一日專電】粵鄧團在大庾嶺擊斃匪黨、進至南庸、陳團二十一日可到潮郎、又匪千餘名竄紫金境、五華縣長電省乞援、

許克祥部向總部領到大批軍火運贛、以作勦匪之用、粵連山連縣發現李明瑞部說不確、實為土匪受運動、懸李部旗幟、

【濟南廿一日專電】蔣總司令電令韓復榘部調贛勦共、津浦路已調來列車集濟待運、現又奉命暫緩、

王正廷病有起色

再休養三四日可望出院 比使派參贊慰問王病

【北平二十一日特訊】外交部長王正廷、因病入協和醫院、記者今日赴該院訪院長王恭寬、詢王病況、據云、王部長所患係風寒、喉部亦腫痛、雖不甚重病、但因王素日操勞過度、較其他風寒症為稍重、故須慎重診調、經入院施治後、體溫已漸低落、至三十八度、今晚體溫如能恢復常態、再休養三四日、即可出院、比使華洛思、今日上午十二時、派參贊西維巨斯赴協和醫院慰問王部長、當由該院王院長接見、謂王部長因病、醫生囑勿會客、比使盛意可代轉達云、

◇ ◇ ◇

石友三昨返順德

東北協餉廿萬已領到 平漢車輛交還半數

【北平廿一日特訊】第十三路總指揮石友三、日前赴濟南、與韓復榘晤面後、於十一日上午三時專車到津、晉謁張副司令、報告一切、並請領一月份軍餉、東北協濟二十萬元、業經領到、中央四十萬元、張已去電催發、張於十八日乘專車回返、石專車於十九日早二時、由該部張秘書長(云責)乘之來平、石個人擁軍長張化南、廳長畢廣垣、於昨晚七時搭北寧路快車由津來平、該部張秘長(云責)、馮軍需處長(振鏞)、閻交通司令(殿佐)等、並北平公安隊軍樂隊到站歡迎、下車後、石偕張雲責逕赴同仁醫院、慰問該部第一師孫師長(光前)病後、即下榻長安飯店、已定於今晚六時搭車回防、同行重要人員有張雲責、孫光前、閻殿佐等數人、石以軍事告終、所部隊伍、亟應整頓訓練、前月在遼寧印刷軍用書籍、約數萬册、計印費四萬餘元、今日已派專車赴遼寧運、石比以個人名義、致電北寧路局長高紀毅、請准通行、聞石剝於公餘、瀏覽各種政治經濟書籍、並學習書畫、聞在津平書肆、購買字帖畫譜、所費不下四五百元、

記者今日上午十時赴石寓所、投刺請謁、適外出、由秘書長張云責代見、茲誌所談如下、石總指揮以軍事告終、全國統一、特由順德乘汽車取道臨清赴魯晤韓主席、藉叙舊歡、並與馬總指揮(鴻逵)孫總指揮(連仲)等一一晤面、嗣因張副司令尚留天津、遂即由濟北上、領取軍餉及為副司令送行、關於餉項方面、東北一月份之協餉二十萬、業已領到、中央之四十萬、此次宋部長在津、張副司令已代面催、諒不久卽可撥到、餘路軍六萬餘人、分防中央指定各縣、整理訓練、對於地方行政、決不過問、各部給養、亦不能就地徵發、故每月六十萬元、除購辦給養辦公費各項開支後、所剩無幾、敝軍前次借用各路車輛、截至現時、已交還半數以上、其餘俟石總指揮回防後、陸續交還、

河北省徵統稅

積極籌備中

天津管理所職員談話 三種消費稅近狀

【本埠特訊】河北省棉紗火柴水泥三種統稅稅率、業經公布、天津管理所設宮北大街六吉里、記者昨日赴該所、由總務股長王禮耕招待、據談本所組織、非常簡單、祇設總務稽徵兩股、每股設股長一人、股員二人、書記二人、總務股內分會計庶務文牘等、稽徵股分駐廠查驗徵收等、各廠駐廠專員、業經特派員公署委定、因與本所有關、均來所接洽、將由本所派助理員或巡丁協助辦理、三種統稅稅率、業經公布、本省自元旦裁撤釐金後、各項統稅已經停徵、將於開徵前三日、調查存貨、以便分別補稅、如棉紗統稅、以前納過棉花稅、其發還標準及辦法、因所佈條例上、並未載明、已由特派員公署向中央請示辦法、暫由該廠證明人呈繳原納棉花稅之稅單、以憑登記、給予憑條、俟將來退還稅款、其已納機製貨捐者、當亦有辦法、至請向原納稅機關請示辦法、如該機關已經裁撤、本所自當負責辦理、但須候財政部令、方可發還、其補稅布告、昨始經財政特派員公署領到、

本市為火柴及棉紗之產區計有火柴廠七家、棉紗廠六家、水泥祇唐山啟新洋灰廠一家、前各紗廠經理等、曾參所請為緩行新稅則、但以郭主任赴平、故未得結果、外傳因查驗存貨、手續繁紛、展期至二月一日實行徵收、但截至現在尚未奉到命令、故本所仍極力進行一切、開徵日期稍晚、則調查存貨登記、不致發生錯誤、商民亦易了解、唐山管理所主任汪惟涵、已前往視事、不過該處較本所稍簡、餘如北平、石家莊、泊頭鎮、秦皇島、豐台、順德、東明、保定、大名、南宮等處、其查驗登記、由各該地捲烟統稅局代辦、其補稅辦法、為預除開徵後被罰商民受意外之損失、其辦法大意、凡棉紗火柴水泥各廠、未出廠之存貨、應於開徵前三日停止移動、聽候駐廠員查明登記、俟合出廠時、按照規定手續完納統稅、在各關之存貨、由存貨商號、報告駐關員辦理、商號或批發家、得准其酌量拆動若干件、以備零售、務須先報明件數、俟開徵日即補稅、如因借款押存他處倉庫者(如銀行或公司)亦須報明駐廠員、俟開徵時一律完稅、然後刷印原廠檢查號碼、打蓋符號、至分運貨單則可由廠家酌請填發零星稅單、均可、總以予以便利、茲復將三種消費稅近況列下、

皮毛、草帽辮、綁蘇、雞卵等特種消費稅局、自頒布征收後、在新稅則未規定以前、仍按原訂統稅辦法征收、以致情形極為不佳、在此經過兩旬內、所收祇抵原統稅比額之十分之六、已屬匪易、且因金價關係、外商不來華採購原料、亦受極大影響、棉花乾果特種消費稅局、情形與上略同、兩旬來祇收三萬餘元、近聞在石家莊積存大批棉花、可納稅約十萬元、但因平漢車皮太少、無法起運、河航結冰、不能到津、至施行棉紗統稅後、其已完棉花稅者、當由徵收出廠稅時扣除、其辦法亦應由統稅管理所經手、棉花消費稅局、無法辦理、捲烟特種消費稅局在以前旺月時、每月收到統稅數越十萬元、近為淡月、且在此過渡時期、兩旬來祇收一萬元、且因新稅則實行、洋糖入口者極少、中國產糖區為潮汕、福建廣東等處、前兩月間、因河運暢旺、糖商俱力運銷、故至此時頗為寥寥、此種消費稅、本可在產區出廠時、祇納產區之消費稅、暨全稅之二分之一、俟到達銷售區、再繳其餘半數、但為防止其在中途私行運銷、須在產區繳納保證金於商會、俟憑銷售區所給之完稅單、再行索取所交之保證金、因種種關係、收入減少、原定消費稅十九種、冀省今祇行試三特種、茲聞財部俟冀省財政廳將裁厘抵補意見呈達後、將核定依次實行、

【北平廿一日特訊】河北財政特派員公署今日接統稅署來電稱、徵收火柴水泥棉紗三項統稅、原定以金為單位、現改作以銀為單位、其稅率亦經減輕如下、(甲)棉紗稅率、(一)本色棉紗二十三支以下每百斤徵二、七五、(二)二十四支以上每百斤三、七五、(三)其他各類徵百分之五、(乙)火柴統稅率、(一)長度不及四三公厘、每一大箱徵五元、(二)五二公厘以下每箱徵七元五、(三)五二公厘以上每箱徵十元、(丙)水泥照原案、又謂除人烟稠密商業繁盛之區、設稽統稅管理所及查驗所外、其他地方並委託捲烟稅局代徵云云、

○ ○ ○

催發陝災公債

楊虎城赴鳳翔一帶勘災 馬文車由潼關抵西安

【西安二十日專電】第十七路總指揮楊虎城以西路變兵業已肅清、二十日特率隨員馬弁分乘汽車十餘輛前赴鳳翔一帶視察防務、慰撫災民、甘肅政治特派員馬文車二十一日晨由臨潼啟行、八時許抵西安、俟與楊主席晤面後即行西進、又陝省賑務會十七日電京賑務會、懇將領到之捲烟公債一百萬提前從優分配、以救眉急、十八十九兩日連電蔣主席于院長何部長顧主任及焦易堂李子逸諸先生請代懇中央速發行八百萬陝災公債、

滬金市昨跌

【上海廿一日專電】二十一日金市開盤七一六兩五、收盤七一零兩五、跌十一兩五、

胡毓坤返平

富雙英赴馬廠

【北平廿一日特訊】慰勞第一軍代表胡毓坤、赴平綏路慰勞劉董兩部畢事、已誌報端、茲聞胡於十九日專車抵張垣、察哈爾主席劉翼飛在省府宴胡、次日早九時、胡在張慰勞第四旅劉翼飛部、午後三時到宣化、慰勞第五旅董英斌部、四時半由宣化開車、晚九時抵北平、今日下午二時赴安定門外黃寺、慰勞駐平二十三旅及軍部直屬各部隊、當日下午四時、在旃壇寺慰勞平市城內各部隊、定明日慰勞駐南苑砲兵團、工兵營、及航空第四隊、聞胡定後日由平赴津、與慰勞第二軍之富雙英會面後、一同返瀋復命、

【本埠特訊】張副司令前派慰勞東北第二軍代表富雙英、昨日已將第二十五旅姚東藩部慰勞完畢、本日上午十時由王樹常主席特備專車、並派參謀長陳欽若隨同赴馬廠慰勞第二旅丁喜春部、俟慰勞畢、在津略事休息、定二十三日與胡毓坤同返瀋陽復命、

葛光庭抵青

定期就職

【青島二十一日專電】新任膠濟路委員長葛光庭二十日晨專車抵青、即赴局視事、定二十六日就職、

蔣主席宴魯將領

對孫桐萱等懇切訓話

【南京廿一日專電】連日各地高級軍官奉召來京候訓者甚多、蔣主席均分別歡宴、二十一日晚六時又在勵志社宴韓復榘將領孫桐萱谷良民馬進功唐勢遜李延年等數十人、並有懇切訓話、

徐州冬防

王均召開會議

【徐州二十一日專電】王均定二十一日午在本部召集徐埠各機關團體代表、舉行治安會議、討論警衛及冬防辦法、

遼本年預算

各機關趕造

【瀋陽二十一日文化社電】二十年度財政預算、遼省府令各機關趕造、早報中央、限三月底前完成、

救濟國產火柴

增火柴進口稅

【南京廿日國聞社電】救濟我國火柴辦法、實業部咨財部請增加外國火柴進口稅、

南開校友聚餐會啟事

諸位校友公鑒 本會之星期聚餐訂於每星期日在南開中學校本會會所內舉行餐費五角入座時間准下午一鐘屆時務祈撥冗參加恕不另函通知再星期日自上午十時起即有校友多人到會所聚談並作各種遊戲凡我南開校友均請屆時惠臨爲荷

(B2804—1.28)

天津中孚銀行為受盤通孚公棧改組中孚貨棧緊要啟事

查通孚公棧業由該棧股東盤與本行承受本行於本年一月十二日另行派員接收即就原址繼續辦理貨棧業務自即日起更名為中孚貨棧凡持有通孚公棧發出之棧單及擔保等項者限於二十年一月三十一日以前持赴中孚貨棧以憑按照接收賬册核對後另發新據繼續承認幸勿自誤為要

(B2792—1.29)

寶善堂張召租勝芳葦地

查本堂所有文安縣境勝芳葦地共計七十七頃四十二畝六分八釐三毫前經出租與人至民國二十年清明節日期滿現在本堂擬另行召租辦法開列於下(一)凡願承租該地者須在民國二十年一月三十一日以前至寶善堂清理處投報每年租價(二)該地每年租價至少須在八千元以上(三)凡投價在八千元以上者均為於二十年一月三十一日下午至清理處比較價額以投價最高者有訂租約之權(四)凡有議租權者至遲須於十日內與本堂訂立租約(五)租約以一年為期立約之日須先交年租之半額其餘俟交地時付清如願承租多年者須另行議訂此啟

法租界三十號路恒和西里十一號寶善臨清理處 N

劉明陽律師代表天津中國實業銀行等通告

頃准天津中國實業銀行等聲稱寶善堂張伯箴(卽天津益昭臨張)民國十八年十[illegible]十六日曾以坐落文安縣境勝芳鎮蒲草稻藕等地共七十七頃四十二畝六分八釐三毫向敝行等抵押借款有據當指該地租金收抵借款利息亦經照辦有案此項借款早已到期屢向張君催還迄未履行刻正擬依法如約追訴在張君未照約清償敝行等欠款本息以前如有對於上開地畝與張君等訂定何項契約概不承認若因而妨害敝行等抵押權利者並應依法担負相當賠償責任等語經委為通告等情前來本律師特此代表通告 P

胃王

專治各種心胃氣痛(積氣積血受風受涼傷食積滯蟲痛)水打呃嘔吐等)無論遠近輕重兩瓶一準除根原議不過五十瓶永遠不作賣品乃甲愈傳乙兩月來竟送出一千三百瓶長此以往力實未逮現停白送暫售廉價每瓶三角每打三元半打一元六角

先送後賣有口皆碑

代售處大胡同瑞芝閣大經路九福閣河北大街源興堂藥店法界東馬路文金堂南市泰記稻香村國強報館郭莊子天源茶莊日界厚德福鮮貨莊光明汽水公司北洋廣告公司總售處河北望海樓後七號廿眠羊寓外埠函購郵費暫免 P

李景光北平事務所通告

本律師北平事務所現移西單牌樓安福胡同西頭李景圻律師事務所內特此通告

北平西單牌樓安福胡同西頭電話南三五五六 天津法租界牆子河內兆豐路電話三〇一七五

(B2802—1.24)

李景光受任徐華芬及其法定監護人顧問

茲據徐張氏聲稱夫兄紹文無子立氏次子華芬爲嗣近紹文夫妻相繼逝世華芬尚未成年氏以家長資格爲其監護茲爲預防不法侵害委託爲常年法律顧問前來爲此合代聲明此後凡有無故侵害徐華芬及其監護人一切法益者本律師應負保護之責此告

本律師寓法租界牆子河內兆豐路電話三〇一七五號

律師李景圻啟事

鄙人現辭去最高法院庭長在平津兩處執行律師職務

事務所 天津法租界廿四號路西首兆豐路信厚里二號電話三〇一七五 北平西單牌樓安福胡同西頭門牌卅十六號電話南局三五五六

通成公司獨家經理

山西保晉大砟

廠內自取每噸價目 大塊十八元五角 小塊十九元 碎塊十五元五角 碎末七元

批售價目面議

大同烟清二炭十五元五角 晉北渾炭十三元

售煤處河東晉北煤棧舊址電話三三二八五 三三四四一

丁懋英醫師啟事

鄙人去年赴歐美求學現已返津即日應診

專門兒科並兼婦產科

時間 上午東門外女醫局 下午法租界基泰大樓

(B2805—1.28)

中醫陸宗仁

醫寓特別一區十七號路十三號 電話南局三六一四號 上午門診 下午出診

拍賣大宗火殘紙料

啟者今定於一月廿三號(卽星期五日)上午十時一刻在英租界張家莊大橋東邊同合公紙廠內拍賣大宗火殘紙料計白報紙白羊雪毫毛邊千柱色紙粉連等種類繁多不及細載如欲買者請駕早臨面拍是幸 注意面生要定洋 現款起貨當日出清關稅脚力買客自理

英商魁昌洋行謹啟

召租

坐落特別二區金湯大馬路四號三層樓房一所帶二層樓房一大所兩層下房一所花園電燈恭桶自來水俱全欲租者請至法租界馬家口南洋兄弟煙

天津電車電燈公司

供給一切工業應用及馬達電力之電流

捲烟 草公司面議 天津南洋兄弟煙草公司啓

天津電車電燈公司 麵粉公司及各工廠等所用多量之大電力定有特別價目有意者請隨時駕臨總公司接洽爲荷 義租界三馬路二號 電話四零六九零號

晉南大軍雲集……民衆皆淪爲赤貧

每人負担三十元稅目不下四十種

農村破產商店停業

【太原十九日通信】北方軍事結束以來、各方部隊雲集晉南、所有各軍軍餉費用、皆由晉南各縣供給、各該縣民衆担負繁重、已十室九空、玆將目睹實狀略述如次、㈠賦捐繁重、自此次軍興以來、山西一省、供給幾十萬軍隊餉精輜重、於是不得不從糧銀附加、預徵糧銀、軍事特捐中漁取厚利、至去歲十月間、大軍叢聚、勒令各縣支差、卽襄陵一縣、出車四百輛、每輛每一日十五元、延一兩月之久、至於友軍供給費、十日繳款一次、每縣所擔麵及花料、幾十萬斤、據九十戶小村調查、出差已有八次、丟車騾無算、費洋三千餘元、而二千斤、其餘花料柴米炭等費、共一千八百餘元、若再將普通賦稅糧錢加入、合計每人每年約担負三十餘元、稅名項目在四十餘種以上、所徵者只土戶老農、故剝下賤縣民戶均變爲赤貧、㈡各業凋落、因受軍事及紙幣低落影響、晉南各縣商號、均先後停業、蒙害者以運城絳州爲最甚、其倒閉者竟有十之七八、曾恃手工業維持生活者、亦均停止工作、失業貧民在在皆是、因賦稅繁苛、有棄家而逃難、有挺而走險、㈢兵匪徧地、山西素稱世外桃源、但自去年大軍叢集以來、則迥然不同、鄉下常見有着灰衣之軍士、三人一羣、五人一夥、到民間大肆刼掠、平陸永濟一帶、強佔民房、鄉人畏之如虎、有拂意者、則大加笞撻、近日天氣寒冷、民戶椽窗木器、多移作燃料、至於汾城風陵渡及河津之汽車、刼案尤層出、

協商海港防疫

拉西曼博士來華

贊美中國海港檢疫成績

【上海十八日通信】國際聯盟會衛生組長拉西曼博士膺國際衛生使命、於上月由日內瓦動身乘西比利亞鐵道來華、先赴哈爾濱、往晤東北防疫處處長伍連德博士未晤、因卽隨時南下、昨始過京來滬、行裝甫卸、當卽遄往九江路二號全國海港檢疫處訪晤伍博士、協商中國衛生問題甚久、記者昨日往訪拉西曼博士於匯中飯店、玆錄其談話如下、拉博士謂、凡百事業、創造於人、人之根本、在於身體與精神、是則衛生問題尙矣、現在世界交通便利、病疫蔓延傳播、更爲可慮、是則衛生問題尤不能認爲局部之問題、中國幅員遼闊、萬國雲集、而華人之外遊者亦日見增多、余(拉自稱)膺國際大同之使命、特來華考察、以資報告、並與中國衛生當局曁富有衛生行政經驗擧手國際之伍博士、協商一切衛生問題、而與國際上最有緊切關係者、爲邊疆防疫與海港檢疫二大端、伍博士前在東北辦理防疫、著效之速、影響之大、實堪驚奇、國際上前恐中國政府忽視此項重大問題、或竟辦理不善、致貽國際之憂、故不敢將海港檢疫重務、放任華人辦理、詎見伍博士防疫之奇績、乃悉中國有衛生人才、今國府成立、設專署以辦理衛生行政、洵爲當務之急、海港檢疫一事、今亦任諸伍博士辦理、國際非常慶幸、去年中國成立全國海港檢疫處、將素歸外人管理之中國海港檢疫事權、完全收回自辦、國際及余信仰伍博士之故、合極端贊助之、上海海港爲世界公認之要港、今由伍博士辦理未及半年、成效勝彰多多、今廈門海港亦已交代接收、各國領事不特毫無間言、且極端歡迎、將來各海港檢疫事權、不久將次第還讓於中國、余承國際之命、特來與伍博士一晤、並協商此後海港檢疫之方針與計畫、及助成建築上海防疫醫院隔離所等之設備、交換國際防疫之經驗與知識、深願國際諸大民族共榮共存、並以祝中國之日見光大云云、○○○○○○

察哈爾更名 [illegible]譯音改漢名

【南京廿一日專電】行政院二十日訓令內政部、謂察哈爾哈爾濱兩地名、均係土名譯音、宜改爲漢名、仰該部各擬具地名三個、呈國府圈定、

將用於北極探險的潛水艇

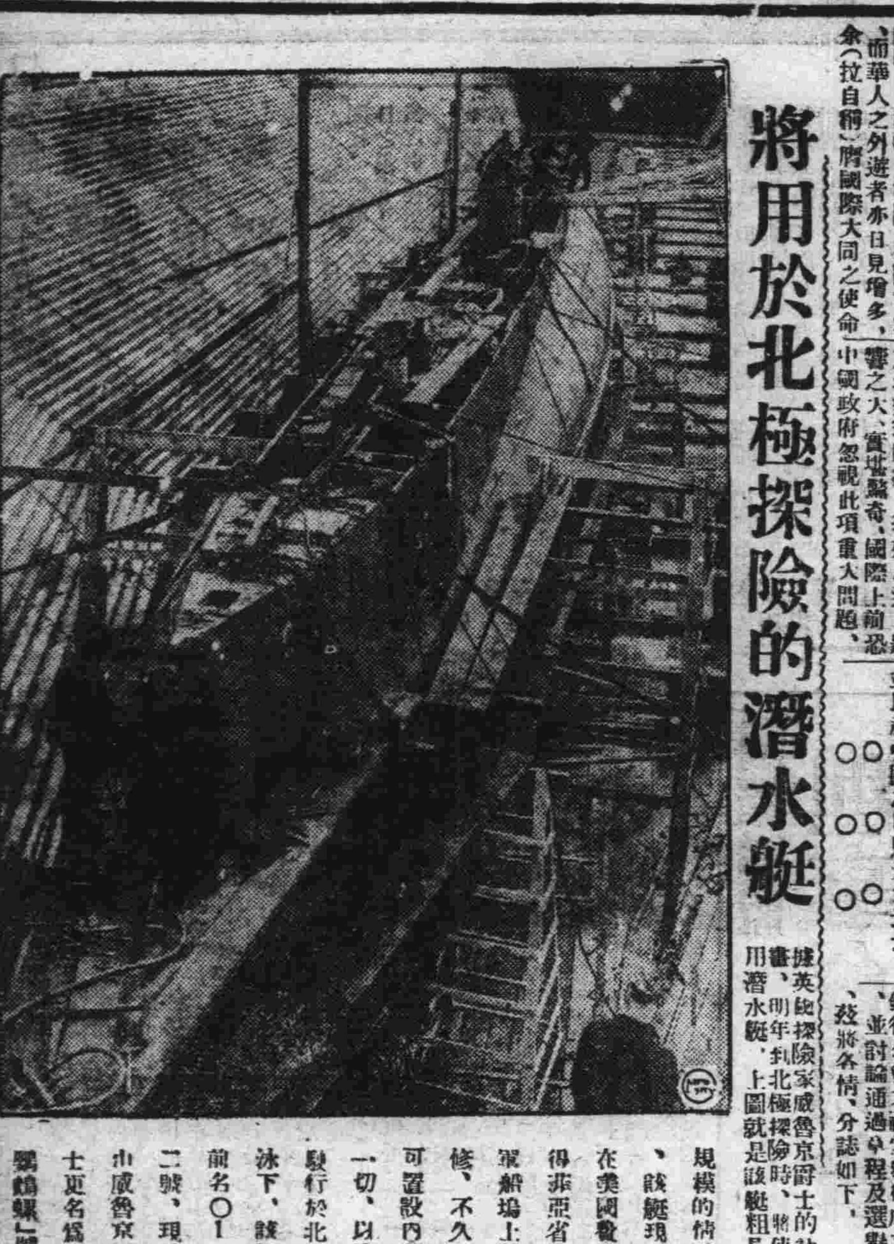

據英籍探險家威魯京爵士的計畫、明年赴北極探險時、將使用潛水艇、上圖就是該艇粗具規模的情狀、該艇現正在美國費拉得菲亞省海軍船塢上整修、不久卽可置設內部一切、以備駛行於北極冰下、該艇前名〇一一二號、現已由威魯京爵士更名爲「鸚鵡螺」號、

離婚法庭的新法官

圖中人不久就可親聆許多離婚的案件了、他名客勒、新任爲美國泥瓦達省累諾城的審判官、不久將與莫爾審判官主理該城著名的離婚法庭、

張麗卿懺悔語

往事不願留痕

【哈爾濱十九日通信】入首都醫院調養之張麗卿、截至現在、槍彈創口、早已平復、因受乘坐之輕性肺病、經醫院注射增血強壯之劑、亦已痊可、祗因平素體質過弱、氣血兩虧、左脇下動轉稍劇、仍時作隱痛、以是尙未移出醫院、據醫言、健康之恢復、尙須兩月、張與醫院長有葭莩之誼、住院半爲調護、半亦投靠之意、所以安心如囑、不作移出之念、惟經濟上以七千零五十元匯票存於法院、爲全案有關證據、雖委任律師代理、尙未領出、張祗此款、因此頗形拮据、所幸醫院以親誼關係、尙不時接濟之、近有人擬作投機事業、摭拾報章記載述新聞、編纂一「鄭張情殺案」、以求投射社會之好、在東北各埠推銷、事爲張聞、委任其律師登報聲明、謂如不得其許可、在本案檢查期內擅自編輯有關渠之事實者、將以妨害名譽起訴、於是「鄭張情殺案」一書、遂未得流傳、此事張事後語人、「本人自悔行爲蒞險、致發生密前案件、自今日夜祈禱者、在於事件能云、」

梟侵閨閣

主婦向警署起訴 警吏已受理

【芝加哥十九日電】伊蘭德顧羅辛古警察署、附管區內業利市街二二四號路住有當義蒜夫人者、因其住宅時有梟鳥前來窺伺、門窗爲擾、夫人爲之難安、乃以擾亂家宅治安罪、訴梟鳥於顧羅辛古警察署、警署接得此項訴訟後、因職責攸關、不得不受理、警吏乃安慰夫人云、如今後此梟鳥再來擾亂時、警署方面必取斷然之處置、請卽暫歸可也、然警署方面、事後頗爲躊躇、蓋警察處罰令中、對於鳥類侵犯婦人寢室、應如何處置一節、實無明文云、

國際貿易協會成立大會

以新精神適應新環境

工商部長孔祥熙致開會詞

【上海十八日通信】前工商部工商訪問局、爲謀發展國際商業貿易起見、會於去年十一月間、由工商部召集之工商會議時、建議組織中國國際貿易協會、當由大會通過、並推定本市銀行家張公權、陳光甫二君、負責籌備、迄今兩月、均已就緒、爰於昨日下午二時假香港路銀行公會大禮堂擧行成立大會、並討論通過章程及選擧理事、玆將各情、分誌如下、

昨日 到會者、原均爲工商會議所聘之籌備委員、曁工商部長孔祥熙亦蒞會相任主席、其餘華僑委員胡文虎等十餘人、因遠在南洋、不能到會、昨計出席者、有張公權、陳光甫、鄭洪年、穆藕初、劉鴻生、徐寄廎、任嗣達、楊敦甫、唐季珊、朱謹先、蔡聲白、郭秉文、趙晉卿、壽毅成、胡孟嘉、林康侯、陳健庵、吳蘊齋、陳蔗青、張祥麟、周詒春、范旭東、程振鈞、朱羲農、李銘、劉士木、黃漢樑、楊敦甫、李道南、溫萬慶、李靜涵、盧成章、謝仲復、徐善祥、張軼歐、許建屏、繆鍾秀、侯厚培、徐定鋆、史量才、汪伯奇、王曉籟等、

鐘鳴 二下、宣佈開會、由孔部長主席、行禮如儀畢、主席卽致開會詞云、今日中國國際貿易協會開成立大會、承各業領袖、踴躍參加、良深快慰、祥熙忝掌工商、卽以集中全國力量、發展海外直接貿易爲職志、最近全國工商會議議決、創設中國國際貿易協會、由部遴聘國內重要工商業家及華僑商業領袖若干人爲籌備委員、從事組織、並擬於最短期間、籌設大規模之國際貿易公司、以期對外商業之積極發展、當經祥熙分別函聘、並指定張公權陳光甫兩委員、負責召集、歷時兩月、始告就緒、當玆開幕之日、祥熙所深致欣幸、我國入超數額、歷年以來、日見增加、實業蕭條、無可諱言、兩年以來、工商部對於國際貿易之獎勵、雖已多所策劃、如工商訪問局及商品檢驗局之設置、駐外商務專員及出席國際商會、國際生絲會議諸代表之派遣、皆爲促進國際貿易之準備工作、惟振興國際貿易、一方賴於政府之提倡、一方尤有賴於商人自身之努力、政府職責、首在排除國際貿易發展上之障礙、指示國際貿易發展之途徑、與夫研究方案、供給資料諸端、而實際進展、端賴羣策羣力、切實合作、美國國際貿易協會、自一九一四年成立以來、除從事調查研究聯絡指導諸工作外、每年復於重要商業中心、輪流擧行年會一次、凡美國駐外重要商業團體、及駐外商務專員、均派遣代表列席參加、討論研究、不厭求詳、用意深遠、可資取則、本會適告成立、實業部組織伊始、本會各成立、諒諸君尙能記憶、玆以該國際商會、所謂全國農礦工商各界、以新精神、適應新環境、一致努力、以期科學化、標準化之充分實施、庶幾國際貿易、有長足之進步、而總理民生主義、亦可早日實現、語有之、亡羊補牢、未足爲晚、鍥而不舍、金石爲開、祥熙願與本會諸君子交勉焉云云、

當選 十七理事、爲張公權、陳光甫、郭秉文、穆藕初、劉鴻生、任嗣達、林康侯、趙晉卿、徐新六、鄭洪年、周詒春、施伯安、吳健、李馥蓀、貝理泰、陳嘉庚、榮宗敬、朱錦先、薛敏老、李組紳、胡孟嘉、錢新之、陳蔗青、唐季珊九人當選爲候補理事、林康侯臨時提出一案、卽我國商人加入國際商會問題、林君報告云、查國際商會會於去年、由全國商聯會主持、呈由工商部核准、推派張公權、陳光甫、朱吟江、壽毅成、張祥麟等諸君、前往荷蘭出席各種國際商會、自我國前往出席後、表示十二分好感、現在據該會來函報告、謂已有四十五國加入、而獨中國尙未正式前去加入、且台由該會秘書長再三函請中國商人去加入、但苦於人才與經濟、致遲延至今、今日中國國際貿易協會成立、鄙意請實行速謀辦法、前往加入、以資國際商人有所聯絡、至加入會費等事、鄙人願與張公權先生等設法、決不能請政府負担云云、報告畢、到會各委員均贊成林君提議、主席當允將該案交付理事會、從長研討、遂散會、

中國國際貿易協會專門委員會組織規程

第一條、本委員會依據本會章程第十五條組織之、第二條、本委員會先設左列各組、遇有必要時、得再行增設、㈠出口同業、甲、絲業組、乙、茶業組、丙、礦砂組、丁、油類組、戊、蛋產品組、己、草織品組、庚、雜糧組、辛、皮毛品組、㈡進口同業、甲、機器五金組、乙、紗布疋頭組、丙、交通用品組、丁、化學用品組、戊、糧食雜品組、㈢輔助機關、甲、匯兌組、乙、保險組、丙、航業組、丁、稅則組、第三條、本委員會各組設研究主任一人、副主任一人、委員若干人、由理事會就會員中推任之、並得延聘會外專家、第四條、本委員會各組辦事員、暫由幹事部職員兼任之、第五條、本委員會各組討論規則、另定之、第六條、本規程自理事會議決之日起施行、

滬國際電臺 與緬甸通報

正商訂合同

【上海十八日通信】交通部首都國際大電臺、年初曾試拍中法通報、成績尙佳、近以天寒水管冰凍、急待修理、預定十九日重行試拍、呼號亦有更改、二月初旬、當可正式通報、又該台不久將與緬甸通報、業由交部與緬政府商訂無綫電合同、關於中日試驗通報事、京電傳自二十日起、由楓林橋電台、與日本大阪及名古屋各臺、試驗通報云云、昨據國際無綫電臺辦事處消息、該臺尙未奉有命令、楓林橋電臺原與馬尼剌爪哇警處通報、與日本通報事尙可能云、

蜜月中的市長夫婦

左圖是美國新澤稷市長拉森夫婦、於蜜月旅行中、步行於美阿密船面的情景、他們是在紐約省伯斯安倍城結婚的、拉森夫人施密孜女士、前曾爲拉森老母的私人書記、

讀者來信

京遼通車出軌的眞相

報紙原是社會公器、吾人委爲民衆喉舌、玆應愛讀諸君需要、議以寶貴篇幅、刊布讀者投函、願諸君評述最新之事實、申說眞摯之意見、凡涉社會公益、及有關人羣公道者、爲法令所許、一律公開發布於此、

逕啓者、本月十八日貴報載有京遼通車出軌一則、核其內容、與事實多有未符、查本月十六日二次車(卽京遼通車)開抵高嶺站時、因機車燒軸、遂卽停駛、另調機車換掛、機車由列車摘下、甩入該站岔道、燒軸機車忽有機件墜落道岔之上、致機車車輪被墊出軌、至原列車當時仍安然停駐站內、旅客幷皆平安無恙、本路所蒙損失亦屬甚微、相應函達、至希察照更正爲荷、此致、

北寧鐵路運輸處長王奉瑞(代)、一月二十一日

蘇俄考古家新發現

成吉思汗……西征時大戰場

在中亞基爾吉斯牧地

獲古戰器有關亞洲古代文化

【莫斯科一日通信】上年十二月中旬、俄羅斯莫斯科大學教授森克諾夫博士、在中亞細亞基爾吉斯牧地、發現一古戰場、掘得古戰器及古代遺跡甚多、據森克教授語人、此項發見頗有關於亞洲文化方面、卽在中國歷史上、尤有關係、

◇…森克諾夫教授、此次自莫斯科至中亞細亞、因須研究古代人民之生活、及其民族性、發軔一義書、自上年十一月中旬抵境以來、共掘得古代戰器及古跡、不下百餘件、十二月之初、沿額耳葛河東行、抵基爾吉斯牧地、因此地爲通歐要道、故卽從事發掘、掘十餘日、竟在此地發現一古戰場、戰器之類、如刀矛盔劍等、古色斑斕、俱有蒙古文字刻記、森克教授與其同行者研究之下、斷爲至少爲五百餘年前物、初不知卽當時成吉思汗大軍征歐時之遺跡也、尙有鐵盔一頂、爲數亦多、至十餘件、歐狀絕似現下英國皇家警衛軍之頭盔、惟稍重、而雕刻精細、雖數百年埋於地下、殷殷血跡、尤可觸入眼簾、想見當時之氣概矣、

◇…復於鹹海之濱、發現屍首六具、體皆長大、宛如今之蒙古人、身被甲胄、執矛、直葬泥中、初啟發時、博士等咸爲之驚駭莫名、面色儼然如生、第枯乾不堪、此六屍之裝束、均甚奇異、胸前均繫有頭骷、多者六七枚、革皮裏面整齊、甲爲鐵片所製、其下屍骨纍纍、爲狀至慘、以森克博士之推測、以爲此地當時必爲大戰場、然其後大軍進駐時、忽爲沙漠所掩、而此數人、或因體服上有異物、故至今埋於土中、仍泥然而在、否則必爲當時鹹海海嘯、此數人以職責故、而不及逃避、以致被土山所掩、或有數人葬身海中、

◇…此六屍耳上均串有耳環、爲純金屬所製、有雕成龍形者、有鏤成鳥形者、直徑大寸許、必爲振起之時、故類多好裝飾、教授以爲當時此種民族、有勇猛之氣者、觀於其隨身所用、胃腸鐵製、已可窺一斑、更於此六屍旁、得瓷製杯碗甚多、有如盤、有如瓶類、皆碎製、特其鮮艶之色、則仍燦然悅目、且各有圖畫而每器之底、咸有成吉思汗四字、教授曾研究蒙文、故能認之、於是教授遂以此而知此地爲當時成吉思汗征歐時之大戰場矣、

◇…最奇者、於此六屍之下、二尺土中有一長約丸尺之骷髏、頭部大至尺許、齒骨突出如猴、肢骨粗大、其下一巨石、骷髏之模型、赫然蓋一化石也、森克教授謂此骷髏亦有關於人類進化、乃與同行者設法掘出、將此次發見之物先期運歸莫斯科、以待當地考古學者之研究、渠則因此地區歷史上一重要地點、尙須留此考察、或將沿鹹爾河東下至外蒙古一行、○○○○○○

大樓一所十元可得

天津遼寧水災急振會有獎慈善劵破天荒大獎品

本會自發起救濟遼西水災以來已在綏中盤山新民等處共設粥廠六處運去棉衣三萬七千餘套(內有上海代募一萬套)現因陝災奇重而天津市慈善聯合會亦需款孔殷經大會議決由天津市政府備案核准此次發行有獎慈善劵所得劵價按三份分配遼災陝災及本市慈善聯合委員會各一份獎品是最宏壯最華麗的樓房二十所花十元錢就有得一所樓房的希望不但是得了獎並且救了遼西災區的同胞和本市的貧苦難民好義諸君曷興乎來欲知詳章請看下列各條

㈠獎品 天津英租界坐落大沽路二所三十號、英租界坐落…共十所樓房皮牌二十五號、天津英租界佔地二千八百… 共萬餘元 ㈡劵價 每張洋十元… ㈢… ㈣開獎日期定於本年二月二十八日地點在英租界戈登堂屆時特請本市公正紳商蒞臨監督以昭大公 ㈤… ㈥… ㈦領獎手續…

美麗美術照像館

天津特一區中街一號 電話三〇四六八號

本館開設以來對於光學頗有深奧之心得機械材料皆係光怪陸離新式優美之特品客室則雅潔美觀技師則富有經驗是故所拍之像深蒙主顧贊賞歡迎惟敝館地址接近西商所有主顧多係外人今爲擴充營業起見凡國人來照像者特定低廉價目深望官商士女速請駕臨萬勿失之交臂也

安利洋行火險部啓事

本部爲推廣營業特登報招聘走街數人假用良友美術公司六號信箱收信現已聘有數位惟尙需聘請欲就者請直接投函本行火險部賬房可也合則函約不合恕不奉覆 安利洋行火險部賬房啓

議會今日開幕

日本第五十九屆
朝野兩黨陣容已有決定
濱口於昨日出院

【東京二十一日聯合社電】第五十九屆議會明日即開會、兩黨之攻防陣容、已略有決定、內相於二十日之黨大會代理總理稱『諸般經綸、進行、乃係今後之事、而第五十九屆議會、不過其開幕而已』等語、具有打開難局之決意、又定今晚八時開閣議、亦係爲研究對策而召集、又政友會方面於昨日院外大會之後、亦定二十二日午後二時於本部舉行臨時大會、對政府糾彈代理首相問題、煽動院外團之輿論一齊攻擊政府、以此議塲之混亂、似在所不免、

【東京二十一日聯合社電】政府於二十一日夜八時在首相官邸開臨時閣議、討論最後對議會政策、對於反對黨任其如何猛擊、均有應付方策準備作戰、交換意見結果、答辯分爲兩部如下、㊀對於野黨之施政方針前之緊急動議、決以絕對多數之威力、壓倒野黨、優先的演說施政方針演說、院內空氣如何應先察知、取臨時處置、關此問題、松田小泉之與黨聯絡係及與黨院內役員任之、且期統制與黨及聯絡之安全、嚴視反對黨之情勢、㊁政府答辯方針、由所管大臣担任、所管外最好避忌答辯、以免矛盾、而中野黨逆擊之策略、尤以黨外閣僚代理首相問題、說明代理首相設置之法理的、並非代表民政黨總裁之身分、故首相代理不認爲有答辯政策方針之必要、首相代理與首相有同等責任、始終一貫取此方針、且首相不日登院、決不至有何致命傷、

【東京廿一日聯合社電】濱口首相遭難以來、已過六十九日、本日晨退院、移往永田町官邸、昨日夜於病室之鄰室與長久看護之夏子夫人及其女公子富士子女士等、在病院最後晚餐、九時餘、以首相爲中心聚談、嗣贈三名看護婦以首相署名之像片、以作紀念、聞首相遭難以來之親友慰問信達一萬封、而對神佛祈禱之名單、亦達四千張、

政友會昨日開黨大會

【東京二十一日聯合社電】政友會二十一日午後二時於本部舉行、犬養以下各幹部、貴衆兩院黨員五百餘名出席、當大會開會前、於午前十時開總務會、對於附議之總裁要項及宣言草案等、與以協議決定、截至十一時、又開常議員會、徵求承認幹部會決定之事項、然後於定刻之二時始開大會、推舉會長之後、即由森幹事長致開會辭、其次爲犬養總裁於滿塲掌聲裏登壇、指摘幣原代理首相之非、以激勵黨員、及濱口首相之不當、後即入於議事、對於宣言草案、滿塲一致可決、嗣由總裁指名決定改選常議員五十名、一塲盛會、截至三時半始告閉會、四時一同赴芝公園三縁亭之總裁招待之懇談會、

政友會大會宣言內容

【東京二十一日聯合社電】政友會大會之宣言如下、濱口內閣成立以來、將近一年有半、觀其一切施設、皆與其聲明相背、所謂重大政綱、亦等於空文、無準備之金解禁與無謀之緊縮政策、徒使財界陷於極度之萎靡、致產業頹廢、人民塗炭、又强調減輕國民之負担而不果、又拋棄非募債主義等、其政策之破綻、完全暴露、更就其預算案言之、不過糊塗排列數字而已、法律案之重要案件、提出議會之準備、迄今尚未完整、斯此於臨時事務代理之下、出席議會、其不解憲政之大義、無過於此、是以吾黨以野黨之資格與以糾彈、同時向積極進取之方針邁進、俾謀國運之隆昌、且看二百七十黨員之大多數獲勝、或立脚於道理上之我黨獲勝、自有國民之批評、際此第五十九屆議會、謹此聲明、

犬養擬抨擊現閣演說

【東京二十一日聯合社電】政友會於本早在本部開總務會、十一時開院內外大會、貴衆兩院所屬議員及院外團、多行出席、以張其反對政府之氣勢、當開會時、首由森幹事長致開會辭、次爲推荐大會會長、作宣言決議後、即由犬養總裁於會衆拍掌聲中、登臺作抨擊現閣之演說、其內容大要如下、現閣於成立之初、即宣傳其十大政綱、並向國民公約將力圖使之實現、乃迄今並未見諸實行、且以急圖見功之故、致作誤於其實行時期之金解禁、而至引起向所未有之市面蕭條景况、破壞產業、使失業者逐日增加、此外如幣原之軟弱的外交、既在海軍軍縮會議中大喪國威、而綱紀之廢弛、又復引起台灣霧社事件、似此例證、幾於不遑枚舉、又濱口首相既不欲出席議會、而又因黨內情形、不獲由黨內選定代理者、致卒推非屬黨人之幣原外相出任代揆以臨議會、是不特在政治道德上斷難容許、且亦屬根本的破壞政黨內閣制之舉云云、全體黨員於聞犬養總裁此種熱烈演說時、掌聲如雷、政友會之反政府的氣勢爲之大振、

兩院所屬派別之人數

【東京二十一日聯合社電】議會再開前、二十一日現在貴衆兩院所屬派別如下、貴族院皇族一七名、研究會百五十名、公正會六十八名、交友俱樂部四十一名、同話會三十六名、同成會二十七名、火曜會二十六名、純無所屬三十六名、合計四百一名、衆議員民政黨二百六十七名、政友會一百七十一名、第一控室十八名（國民同志會七名、無產黨五名、革新黨二名、無所屬四名）純無所屬三名、合計四百六十名、缺員六名、

貴院擬任質問戰人員

【東京二十一日聯合社電】貴族院對於濱口首相遭難事件、本有於議會開會劈頭提出質問之議、惟研究會及公正會於二十二日之本會議、對於幣原外相之施政方針演說、業已決定由新副議長近衛公担任質問演說、此事將於二十一日午前於研究會事務所舉行之各派交涉會中、正式決定、

【東京二十日電通社電】貴族院之質問通告者、截至昨（十九）日止、已達十九名、各派强硬論者殆悉網羅於其中、花井卓藏及前田利定等亦擬視其勢形如何、登臺作質問演說、故度上院論戰情形、當較諸下院尤爲壯烈、

國際聯盟理事會開會

英外長力請從速解決軍縮問題
軍縮關繫人類將來福利

【日內瓦廿日路透社電】英外交部大臣韓德森氏於國聯理事會開大會時、力請從速解決軍縮問題、所有國聯會員均應在其權限中、用各種方法抨擊戰爭危險之論題、以向全世界表示彼等棄絕戰事、及由戰事所發生之精神、並表示彼等已準備廢除軍備、緣世人之將來福利、其重要條件、則爲一有效之軍備計劃云、

新紀錄

折斷手足
走雪與馳撬所致
歐人之冒險精神

【維也納廿日電訊】昨日維也納人士、往山間作今冬第一次走雪與馳撬之戲、不料折斷手足、竟達一百四十隻之多、一日之間、肇事若是之衆、誠開今冬運動中之新紀錄、

駐日英使

調任駐葡大使林德雷爵士

【倫敦二十日路透社電】英政府現調駐葡萄牙大使林德雷爵士爲駐日大使、

限制移民案

美下院通過
以二年爲期

【華盛頓廿日路透社電】美下院移民附屬委員會、已通過政府之提案、限制一切移民至現存數目之百分之十、以二年爲期、

圓桌會議之意義

英表示願放棄在印統治及其責任

【倫敦廿日路透社電】曾於一九一三年至一九一九年任印度彭加布省長之奧迪業爵士、本日在齊爾登罕演說、述及印度圓桌會議之死硬意見、奧氏云、召集此會議、不啻爲分裂已死英國獅子之肉皮、目下英政府表示願放棄在印之英國統治及所負責任、其意義頗堪重視云、

虎與蟒鬬

最近在印度發現
結果蟒爲虎吃

【孟買電通社訊】虎與蟒孰强、此誠不易見之角鬥、而最近狄歐霍魯地方、竟發現此稀有大活劇、勝利則屬之於虎、當目擊者奔至鬥塲時、角鬥已告終、大蟒偃臥、而四旁散亂虎毛無數、蟒腹爲虎爪所剝、足見其鬥之烈、虎又將死蟒含至二百碼外森林中、吃去半身、該蟒長三丈、粗三尺云、

鹽業銀行
股本一千萬元實收七百五十萬元各項公積金等四百八十一萬七千餘元總分行天津北平上海漢口香港杭州廣州其餘大連及各省會均有通匯機關辦理匯兌存放及保管代理事務津滬兩行特設保管庫箱章程函索卽寄

金城銀行
資本金一千萬元收足七百萬元公積金二百零五萬辦理商業銀行一切業務兼營各種儲蓄存款總行天津英中街分行北平上海漢口天津東馬路其他各省會商埠並有代理機關

中南銀行
資本總額二千萬元實收資本七百五十萬元備用資本一千二百五十萬元總行上海漢口路分行天津漢口北平廈門及中外各大商埠均有特約代理機關並蒙政府特許發行鈔票

大陸銀行
股本五百萬元公積金一百七十萬元總行天津分行北平上海漢口青島杭州支行天津旭街及大胡同英法德美日本等國均有特約代理機關一律通匯專辦商業銀行一切業務並出租保險箱津滬二行設有貨棧

四行儲蓄會
經政府批准以四行四[illegible]千百萬元以上之資本保本保息營業獨立會計公開期短利厚會員儲金種類如下
定期儲金 息七釐 二十五元起碼 二年期滿 兩年內營業紅利照分
分期儲金 每月一元起碼 十五個月滿期 [illegible]
長期儲金 息七釐 二十五元起碼 十年五年兩種 年內營業紅利照分 二十五元起碼 十年者每半年 [illegible]
活期儲金 甲種週息四釐 甲種以五百元爲限 乙種三釐 乙種以五千元爲限 可分紅利
代理所（專代收定期長期及各地鹽業銀行三種儲蓄金）
天津 金城銀行 英界中街六十七號 中南銀行 大陸銀行 鹽業銀行 天津儲蓄會 宮北分會 宮北大街 紅口分會 北四川路 北平分會 西[illegible] 上海四川路辦事室南局四十五號 漢口四民街四十五號 上海四川路六十八號
四行準備庫 中南銀行鈔票 本會章程儲蓄須知函索卽寄 由四銀行在津滬漢合設專庫發行 流通及準備數目每星期公告一次 以昭信實 本庫設在天津英租界中街六十七號 隨時發現 東交民巷匯昌大樓 北平分庫 查賬查庫 [illegible] 辦事室南局二一六八五 庫長室南局二二七五三 宮北分會 庫五局二二七六 電話 北平分會 庫東局 [illegible]

體質柔弱。咳嗽痰多。兩種帕勒托已有相當成績。久爲各界所公認。然欲得良果。須購真帕勒托。第一須先認明『鹿頭商標』。第二要仔細『美國地特羅城帕克德維斯製藥公司自製』字樣。同時亦須留心裝置有否移動。或有可疑心之處。均宜察驗。庶不致悞。

各大藥房均有出售

天[illegible]
開設北門裏大街 電話四七六一八
本店專收荒金砂金 專煉十足金葉金銀首飾 美術超羣

天[illegible] 金 寶 珠
本店發兌加煉十足飾葉金赤金 文明禮品珠寶鑽石中西器皿首飾 務請惠顧諸君認明天寶爲記庶不致誤 價真克己

啓新[illegible]馬 國產老牌 花磚
總事務所 天津法[illegible] 電話 三〇九[illegible]

律師朱道孔
事務所 天津河北宙緯路中間 電話六〇三九七號

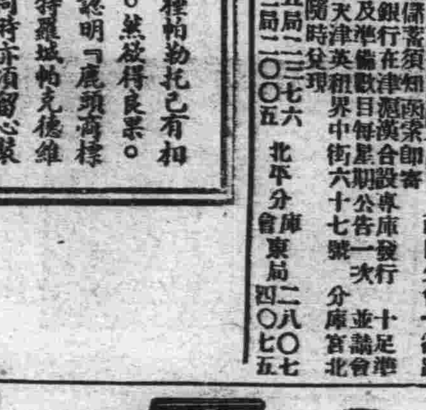

衣特納表
啓者本行現到大宗白銀鑲鑽手表花色新奇機器堅固式樣最多定價特廉如蒙賜顧無任歡迎

德商 克隆洋行 英界中街二九五號 電話三〇九八九號

金城銀行
資本 一千萬元 已收七百萬元
公積 共計二百十一萬元
營業 專辦商業銀行一切業務兼營儲蓄倉庫貨棧
行址 天津 北平 上海 漢口 大連

浙江興業銀行
本行創立於清光緒三十三年 實收資本二百五十萬元 公積金二百八十三萬元 股份準備金四十萬元 辦理銀行業務並收各種儲蓄存款
特設保管庫 辦理露封保管 出租保管箱
專設金幣部 英美法德日瑞各國均可直接通滙
津行行址 法租界廿號路 河北分理處 單街子東口

上海銀行
欲辦進口 貨物出少數墊頭即可託本行代向目的地購貨
欲運出口 貨物用提單交本行即可先取得貨款不必等貨到目的地

國內國外進出口押匯 本行服務之一端
良賈不僅善運用少數資金作極大事業而且能運用時間上之經濟

上海銀行 法租界八號路 辦事處 北馬路

金債票
中國銀行已在倫敦自設分行 各國均有代理
凡中外發行之金債票
本息均可代取 手續極爲簡便 結價特別公道

水陸利交通 潤腸致健康

交通便利乃商業繁盛大便通順則身體健康燕醫生補丸性味溫和有化食之功具通便之効故輕服能解血毒清補潤腸重服可滌清腸內腐敗宿物不論男女老幼四季常服則大便通食量增身體日趨强健

燕醫生各種良藥 除痰藥 去風藥酒 解血毒藥 止痛藥片 引痛出外藥

各大藥房均有出售
上海博物院路老晉隆洋行經理
分行 天津 漢口 奉天 廣東 香港

BORSIG

德國柏林鮑爾錫機器廠重要出品
蒸汽車頭　抽水機
電氣車頭　壓氣機
鍋爐　提鍊石油及柏油機器
蒸汽透平　各種化學工業機器
蒸汽機

華北經理 禪臣洋行機器部啓
英租界海大道六十三號 電話三〇七二七

患腸管症者注意

患腸管症者大便必不暢．大便不暢肝火斯盛．入於頭則頭痛．出於口則口臭．現於舌則舌污．正本清源亟宜潤腸亟宜服第威德潤腸丸．此丸之特色爲純用植物質和平中正．能使腸部潤滑有常．與別種瀉丸之猛烈刺激絕不相同．日服二粒．全身清暢．宜其銷行全球有通便聖藥之美名也．

▲各大商店
▲均有出售

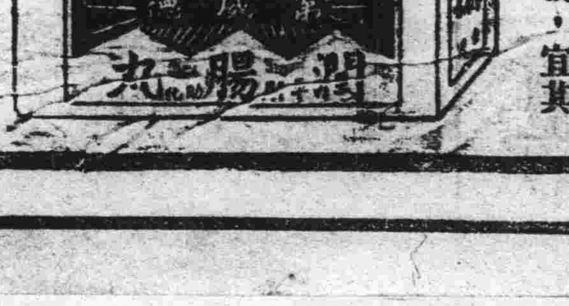

第威德潤腸丸

銀行
……庫直接兌現外並得向各地……東交民巷匯昌大樓
鹽業金城大陸……及本行隨時兌現上海準備總庫四川路六十八號虹口北四川路四十號漢口分庫四民街四十五號天津分庫英中街六十七號北平分庫宮北大街

金銀行
……六八 推信成 三一四二五 樂交易 倘蒙賜顧請至本行面議可也 電話三一一四四

……香港廣東上海漢口青島濟南北平牛莊大連奉天開原長春哈爾濱海參威……本行專辦各處電匯票匯收存華洋銀兩以及放貸押匯等事利息公道資本充足久爲中外仕商所……
天津分行地址英租界中街 本行電話三一一五五 三一一四四 三〇一八四 三〇五 天津分行啓

威海衛管理公署在津招考小學教員
一、資格 師範學校畢業
二、報名手續 須繳驗證書並交最近四寸像片
三、報名及考試地點 天津南開中學校
四、報名日期 自一月廿一日至廿六日每日上午九時至十二時
五、考試日期 一月廿七日廿八日上午八時半
六、考試 (一)口試 黨義 國文 數學 教育 中史地 (二)筆試
七、報酬 月薪約三十五元供宿不供膳赴威旅費由公署發給

高等商業學校招生
年級 一年乙級新生 一年甲級 二三年甲乙各級插班生
報名 自即日起
考試 第一次二月十日 第二次二月廿一日
開學 二月二十三日
校址 法租界四號路
校長羅光道啓 (B2801·3·20)

教育部立案 天津滙文中學招生
報名自登報日起至考試前三日止 考期二月六日七日
校址南關下頭榮安大街 簡章函索即寄(須附郵票一分) (B2788—2·3)

天津大同學校招男女插班生
一年級 初中一二三年 高小一二年 初小一二三四年
二報名 自登報日起
三開學 現已開學
四校址 英租界張莊大橋東本校
簡章函索即寄 (B2779—2·8)

河北省立第一女子中學校招考高中一二年級編級生
考期二月一日上午八時
簡章函索即寄
校址天津特別一區大營門外本校 (B2727—1·29)

天津市私立老西開中小學校招生
年級 初級一二三四年編級生 高級一二年編級生 中學一二年編級生
初級男女生兼收 附設幼稚班
校址 老西開教堂旁
簡章函索即寄

天津中山公學各年級招男女編級生
年級 中學部初中一二年級 專門部政法科一年級 小學部各年級
報名 即日起至考試前一日止
中學部 專門部 小學部
考期 一月卅一日一次 二月六日一次
校址 天津特別二區二馬路西口
詳章函索附郵一分即寄
校長胡定遠啓 P

河北省立第一中學校招考各年級編級生
考期 國曆二月十一日
報名 二月一日起十日止
簡章 函索即寄(請附郵票)
校址 天津西頭鈴鐺閣
【附註】自本學期起初中學費每學期十二元 N

鐵道部立天津扶輪中學招編級生
學額:高中普通科二年級六名 高中商科一二年級各二十名
考期:二月九日即日起報名 地點:河北五馬路北頭本校 N

私立旅津廣東中學校招考插班生
年級 初中一二三年級 考期二月一日 校址 英租界廣東路西口(電話三三三五七七)

私立旅津廣東小學校招考插班生
年級 初小高小各年級 男女兼收 考期 二月一日上午九時 校址 法租界西開二十六號路 (電話三〇、四九)詳章函索即寄

仁壽堂舖東李雲波啓事
啓者將自設坐落河東特別第二區大街路北之仁壽堂藥店內所有傢俱舖底及貨物等全盤經中友人介紹出兌與隆順榕成記藥莊敝號仁壽堂以前所有往來欠內欠外欠款項及李雲波本身對內對外各事均歸李雲波自己負責辦理如有糾葛與隆順榕成記藥莊無涉特此登報聲明

隆順榕成記參茸藥材莊啓事
本莊經中友人介紹將李雲波所設立之仁壽堂藥店內所有傢俱舖底貨物等全盤承兌至仁壽堂以前欠內欠外欠款項及李雲波本身對內對外各事均歸仁壽堂舖東李雲波自己負責辦理如有糾葛請於一月十一日登報之日起二星期內聲明幸勿自誤此啓

津市新聞

鐵部派員到津後 東北開始交還車輛
昨點收兩機車貨車廿輛 餘仍繼續交還惜均破壞不堪

國府鐵道部、以中原大戰告終、全國統一、各路交通亟應恢復、乃於去歲、通令各軍、將所扣車輛、尅日如數放還、并訓令國有各鐵路局、切實整頓運輸、以便商旅、而裕收入、津浦路局長孫鶴皋、爲此曾親自北上、面謁張副司令、及北甯路局長高紀毅、請將津浦路遺落北甯路之客貨車、早日交還、接洽結果、頗爲圓滿、計北甯路所用各路之車輛、機車共三十七個、客貨車共二百零五輛、鐵道部除派津浦路局車務處長佘序、及津浦路局駐津辦事處長高恒儒爲接收委員外、并派許傳音、陸紹觀負責點收各車輛、昨日津浦路局接收第一批車輛、計機車二輛、貨車二十輛、事前均停於河北新車站、昨日下午三時、由高恒儒會同北甯路局負責人員點交、其接收手續、印有接收憑單、上書「茲收到東北交通委員會送交鐵道部下列各號機車車輛無誤」、并附有路別、車輛種類、車輛號數、備考、憑單填寫畢後、由鐵道部接收委員簽字、單共四份、一存鐵道部、一存東北交委會、一存北甯路局、一存接收委員手中、其餘未交還者、刻仍在北甯路各站、一俟運到、即陸續交還云、又據津浦路局駐津辦事處負責人談稱、東北交通委員會、共應交還車輛、計機車三十七個、客貨車二百零五輛、今已(二十一)第一批交還機車二個、貨車二十輛、惟均破壞不堪、不能使用、勢必一一加以修理、一俟全數收回後、再呈報鐵道部、由鐵道部分配於各路、又津浦路局前欠蒙藏銀行之欵、因目下收入不佳、無力償還外債、惟在本局二十年度預算、每月收入一百二十萬元、以九十萬作全路員工薪金、及緊急用項、其餘三十萬、作新建設之用、蓋機車完善、行車速度方快、而收入亦因之增加也、本路南段、前每小時行二十英哩、現在已行二十五英哩、日後擬增加至三十英哩、北段車輛、每小時仍行二十英哩云云、

本市總商會 改選又有期
各同業公會限期全成立

本市民衆團體之成立、市民訓會正在積極辦理中、屬於總商會之各同業公會、依法組織成立者、有轉運商、帽業、竹貨、櫃木業、斗店業、旅棧業、衣業、茶食、汽車、染商等四十三處、各級工會自動依法組織成立者、有電話、郵務、恒源、寶成、電車、印刷、金銀、火柴、麵粉等二十六處、總商會昨又呈黨部、代十三家同業公會、請求備案、黨部正在審查中、同時市民訓會爲早日使各民衆團體自動組織成立起見、限令屬於商會之各同業公會、統於本月二十五日前、組織完竣、商會改選期、民訓會擬定於下月十五日舉行云、

李吟秋提議 籌開市政展覽會
增加市民對市政之興趣 城市設委會定明日開會

市府技正李吟秋、近以市政建設、原爲謀市民公共便利、惟其範圍甚大、不易爲一般民衆盡能了解、因是東西各國、多舉行市政設計展覽會、以廣宣傳、而期增加市民對於市政公益之興趣、與認識、民國十三年、日本東京曾舉行市政展覽一次、成績卓著、本市極可仿行、辦法由設計委員會推舉專任委員數人、籌備一切、展覽內容、大約分爲以下五類、甲、市政設計類、一圖表、一各種地形圖、各種街道圖、河港圖、建築物—房屋圖、橋樑圖、溝渠圖等、園林風景圖、分區圖、交通圖、衛生施設圖、二書册〔法規統計說明書等等、三歷史地理模型、時代參考品、建築模型、材料、街道、溝渠、橋樑等模型、全市鳥瞰模型、工廠設備、車船上水法下水法、煤氣廠及其使用法、電汽用品、各種住宅模型、居宅設備模型、乙、世界都市狀况類、(一)照片、(二)模型、(三)書册、丙、市府各機關展覽品、敎育局、社會局、衛生局、公安局、工務局、土地局、港務處等展覽品、丁、市內各學術機關展覽品、戊、市內各大建築公司、及建築材料廠展覽品、己、前種計劃、業已擬定、擬不日提出城市設計委員會討論云、又訊、城市設計委員會、成立以來、各種建議甚多、茲定本星期五(即明日)開會討論各委員提案、昨已將通知發出、關於本市建築法規、及分區條例、亦經擬定、預備明日提出討論云、

本市唯一的 傳染病院成立
業已開診貧者概不收費

市衛生局、計畫成立傳染病院、已閱數月、經局長全紹淸積極籌欵、擇在西頭小西營門與西營門間之防疫醫院舊址、招工修葺、普通傳染病院、一切佈置、均已就緒、昨特呈報市府備案、聞該院院長暫由衛生局醫務科長顧汝衆充、醫員爲王君元、王祖德二人、調劑員一人、女看護一人、共有職員十餘名、每月經費六百餘元、衛生局爲擴充該院內部起見、擬將院址前部、加以整理、修葺費二千元、市府已允撥給、現該院業正式開診、所有就診與住院之貧民、概不收費、並供給飲食、內部約可收容病人二十餘名、將來全部修竣以後、病室當可增加云、

度量衡器具 營業登記

本市製造度量衡器具各商店、均於上年終、分別停止營業、社會局據度量衡檢定所呈稱、此項營業、應照章登記、并擬定自一月十五日起、至三月十五日止、爲登記日期、當轉請市府鑒核、頒發布告、以利進行、業經市府據情檢同布告、令行公安局擇要張貼、俾衆週知、

租界內 印花檢查
已商妥辦法

關於徵收租界印花稅自去歲經河北印花稅天津分局、向租界當局交涉結果、在英租界成立租界印花稅辦事處、並在印花稅票上、加印租界字樣、最近該局以各租界均有印花稅代售處無再設辦事處之必要、爲撙節經費起見、將辦事處裁撤、並將租界字樣取消、至租界印花稅檢查事宜、英日兩租界、已經商議辦妥、由調查員會同租界工部局警察署辦理、遇有犯章者、由局備妥罰單據、令商店蓋章、作爲證據、不得將漏稅未貼之簿賬單等携去、日租界之漏稅罰欵、則須以百分之四十酬勞日警署方面云、又該局以本市各租界商業中心爲法租界、擬請河北省政府、與法租界當局交涉妥當、以便隨時加以檢查、而免奸商玩忽國稅、

海河區匪熾 已成恐怖世界
請第二軍部派軍痛剿

海河區東北鄉、匪勢又熾、塘沽盧台、漢沽、古冶、胥各莊等地紳商、均接有匪人之恐嚇信威索鉅欵、自稱匪衆有三千餘名、集合待發、各該地商民、每日均極早關門、已成恐怖世界特呈請第二軍司令部、速派大軍前往駐守、以資鎭懾、並予以痛剿云、

英飛機 將由滬過津飛京

英人哈佛、偕同機人乘飛機自滬飛行過津、飛往濟南南京等處、約於本月二十三日起程業經航空署核准、外交部特電知本市當局、聞公安局於該機入境時、決加以檢查並保護云、

○○○

解散中醫學會 因糾紛迭起無成績

市民訓會據本市中醫學會呈請、准予改組、經派員調查後、該會黨派紛歧、糾紛迭起、而建樹毫無、昨已指令該會、迅即自動解散、倘不遵行、當依法辦理云、

北洋大學無共黨
市黨部公安局檢查結果 日內三方會呈中央

本市西沽北洋大學、奉教育部命令、爲使青年學子安心讀書、免入歧途計、曾函請公安局及市黨部、到校檢查有否共黨潛跡、公安局及市黨部、於上週組織檢查隊、經開會二次、決定檢查事項、昨日市黨部派高達權、呂秉中、石安全、公安局派秘書張潛華、及兩特務員、於午後二時、同赴西沽北洋大學、去後、由該校註册部主任崔某、及二職員領導、分別檢查、計該校第一齋、由高達權、張潛華二人檢查、第二齋由呂秉中、及一特務員檢查、第三齋由石安全、及一特務員檢查、檢查時注意學生行動及書籍、至下午四時半始檢查竣事、結果終未發覺共黨、亦未檢出共黨書籍、各檢查員遂分別返回部局、公安局、市黨部、及北洋大學、定一二日內、會呈中央、報告檢查經過云、

擅設海員分會 勒索船戶
民訓會予查封

本市海員工業聯合會、於去年即告解散、近來本市忽發現二海員分會、公然在外勒索船戶、經市民訓會查覺、除函詢海員工會聯合會上海總會、是否曾在津設立分會外、並函請社會局禁止、茲經上海總會來函、述明並未在津設立分會、市民訓會即將該會查封、昨市民訓會特將經過呈報整委會、

◎◎◎

王君直靈柩抵津
總商會定期開追悼會 請各商屆時派代表參加

天津總商會副會長長蘆五綱總之一王君直、在京病故各節、已誌各報、刻王君之靈柩、已於昨日(二十一日)由津浦通車運抵天津、總商會會長張品題、評議員楊西園、王輪臣、劉禹三、周紹先、邊潔淸、劉秉純、楊輔卿、原德菴、孫釆岩、徐懋岩、杜滌泉、盧龍之、楊曉林、王蔭齡、秘書張毓桐等二十餘人、於下午二時、即偕往新站迎接、旋津浦車抵站、即由其家族率領送回東門內本宅、總商會全體人員、即偕回總商會、於下午五時、召開評議會、首先討論、遵照中央頒布商會法、進行改組問題、繼將決定於本月三十日、在本會內開會追悼王副會長、並推定王輪臣、劉禹三、劉秉純、王蔭齡四人、爲籌備員、一面分知各商、屆時派代表參加、最後會長張品題提出、本市銅元日貴、總有奸商從中操縱、事關小民生計、除已函公安局、設法維持外、應如何辦理、決議、再函公安局、飭屬嚴禁奸商操縱、並請確定銅元市價、令電車電燈公司、不准任意漲落、以維金融、而保民生、至六時半、宣告散會、

聯青社例餐
李吟秋演講 天津市設計

天津聯靑社、昨日在大華飯店、舉行例餐、社員到者二十餘人、由胡祕豫君主席、吳慶衍君任糾察、暨事、主席介紹李吟秋君講演天津市設計問題、首述城市設計之重要、街道或取棋盤式、或取蛛網式、各有其便利、城市人口稠密、對於交通、公安、衛生等事業、尤應特別注意、惟改造舊市、較建築新市爲難、欲去障礙、勢非强制執行不可、如南京建築中山大道是也、至設計之步驟、須先調查社會及其經濟狀況、次則工商業、戶口、出產、氣候、風向、雨量、交通、地形、均有密切關係、他如交通系統之幹線、橋樑運輸計畫、大車、公共汽車、分區制度之工業商業、住宅、政治、教育各區、尤應次第改良、或設備、務使全市合於科學化、而爲接續的進步、至天津市應行舉辦事業、如添設橋樑、整理溝渠、建築碼頭、均爲不可緩之舉、而公共事業、如電燈、電車、自來水、均尚在外人之手、本市領土、亦不完全、尚須努力收回、望津市民提倡、政府毅力進行、不爲功云云、旋由主席指定陳昌瑞君致答詞、二時散會、

普及婦女教育
婦女文化促進會 擬繼辦婦協補校

本市婦女文化促進會、自成立以來、內部工作、積極進行、該會以婦女協會取消後所辦之婦女補習學校、成績卓著於普及婦女教育、不無稗益、昨特呈請市民訓會、擬接收各補校、繼續接辦、原呈云、爲請事、竊屬會自奉命組織成立以來、對於會務發展、莫不積極進行、玆爲欲謀婦女文化事業之進步、首須提倡婦女教育之普及、而設立補習學校、尤爲普及教育唯一之良方、因查前婦女協會會辦婦女補習學校五處、計共十四班、成立以來、成績尙有可觀、自婦女協會取消以後、各該補習學校、仍多繼續辦理、在伊等熱心婦女教育、固堪嘉賞、惟婦女協會既經取消、則該補習學校、在法理與名義上、均無存在之可能、屬會有鑒及此、爲提倡普及婦女教育、促進婦女文化事業計、擬懇鈞會飭令所有前婦女協會附設各補習學校、即速取消、劃歸屬會繼續辦理、是否有當、祇請鑒核訓示遵行、實爲公便、謹呈民衆訓練委員會、

工人之妻 一心要離異
竊物潛逃未遂 男女一同打官司

本埠恒源紡紗廠工友劉永洲、年三十歲、天津人、住河北七馬路同義里六號、劉作工得來之資、每月積餘甚豐、曾經鄰人介紹、與孀婦張氏訂婚、於本年七月間結婚、劉出禮金三十元、交張氏自行處分、夫婦同居兩月、尙稱和睦、不料張氏突懷異念、不願隨劉度日、屢起爭吵、意在脫離、劉堅不允許、夫婦感情日深、昨日下午、劉自工廠歸家、見張氏意圖竊取衣物潛逃、劉卽報告四區二所、男女同赴區署起訴、劉張氏供稱、年二十八歲、天津人、本夫十年前故去、生活困難、願與劉脫離、另謀生路等語、劉永洲供稱、張氏故意刁難、居心叵測、本人曾出彩禮三十元、結婚時費去百餘元、一旦離異、本人損失甚鉅、故决不應允脫離等語、該區因男女各執一詞、頗難排解、卽備文送法院訊辦、

菓子舖失火
延及鄰居一染店

本埠河東特別二區大馬路李家菓子舖內、突於昨日早六時起火、舖內油物甚多、起火時、舖夥工友、均在夢中、驚醒後、竭力營救、濃煙已衝出戶外、街前崗捕、查見火光、卽鳴笛呼救、特別二區消防隊、公安局消防隊、均先後趕至、以水管注射、火勢異常猛烈、隣近同源染店、亦被延燒、損失甚鉅、至七時許、火勢始熄、該區署將火頭帶區問話、旋卽呈送公安局訊辦、

今日天氣預報

津港務處昨(二十一)日氣象報告、一、最高溫度三十一度、二、最低溫度二十三度、三、最高氣壓三十吋百分之二十、四、最低氣壓三十吋百分之八、五、相關濕度百分之八十、六、最大風力每小時七哩、七、平均風向西北、八、雨量無、九、天氣晴、十、今(二十二)日天氣預測、多雲寒冷、風力稍强、天氣預變、

利喊洋行 M LEVY
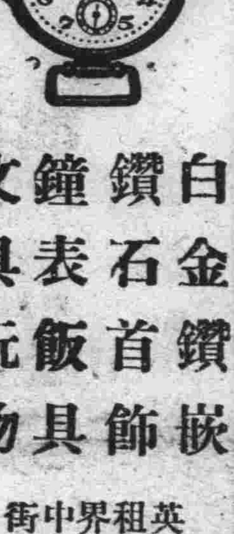
白金鑽嵌 鑽石首飾 鐘表飯具 文具玩物
英租界中街 電話三三二六〇三

收藏珠寶家注意
現欵收買精元珍珠頭等翡翠白亮鑽石天藍寶石子母綠古玩玉器細毛皮貨等如願割愛者請來面議出價格外從豐
珠寶專門家 魯豐珠寶店啓
開設法界泰康商場二樓電話三二〇一〇 P

天津中國實業銀行鈔票兌現地點
本行鈔票在營業時間隨時兌現凡遇例假或逾本行營業時間持票人請至本行換兌所及本埠各銀號掛牌代兌機關照常兌現並將各兌現地點列下
本行兌換所 宮北大街　[illegible]濟銀號 宮北大街　永信銀號 法租界四號路　恩慶永銀號 英租界小白樓　桐豐銀號 日租界旭街　天瑞銀號 針市街 P

李景光再受
中原公司 先施公司 同源紙烟公司 大東公司 光業信託公司 仁記轉運公司 南北洋烟公司 青年眼鏡公司 永大裕號 馥興祥號 同福新號 同益昌號 大華飯店 德義樓飯店 頤和園飯店 長春旅社 同人醫社 袁掃梅藥房 德順成鞋貨莊 協興成米莊 玉慶永大米莊 正興德茶莊 慶豐號皮莊 同發成 共和成 慶生恒地毯工廠 上海光華汽燈廠 玉盛永地毯工廠 達仁堂鐵廠 北洋美術印刷所 烟台聚得昌又記 上海瑞康號天津分號 益生祥雜貨舖 同濟堂藥店 興業錢局 息游別墅 延嗣醫院 皇后電影院 新新電影院 蛱蝶電影院 北平中央電影院 繼續聘爲本年度顧問此告 (b2803—1·25)

啓事
謹啓者次兒福增字益藩於十九年九月三日經左嚴袁周四君之介紹及愚母子之認可與寄寓天津之長沙李府小姐正式訂立婚約近有自稱福增夫人孟麗華者之造謠言意圖破壞福增與李府之婚約查孟麗華係福增已故稼叔之外室丈稼叔妄遺產向由福增及稼叔之嗣子福奎分管近孟氏向增奎二人索取該項財產福增因福奎係稼叔之正式承繼人已將經管之財產完全移交福奎自管孟氏情有不甘藉婚姻問題毀敗福增名譽查福增除與李府正式訂婚外並無其他正式或非正式之婚約恐諸親友爲孟氏謠言所惑發生誤會特在津滬湘各大報鄭重聲明諸希亮鑒是幸 家長朱張靜孚率子福垚謹啓 C

律師李炳陽啓事
茲受任東帮永衡官銀號世合公銀行功成玉永衡茂寶隆竣永佈德匯莊裕源公金店聘爲常年法律顧問除另結正式契約外此佈
事務所 天津日租界吉野街十八號電話二局二〇七六號 北平彰內西磚胡同二十四號電話南局四九〇號 C

律師汪灝代表杜永康緊要啓事
茲因民國十五年(卽丙寅年)十月初六日曾以本人名義認入天津廣利地產實業公司股份一百股每股一百元計繳股本大洋一萬元取有該公司第七號收據爲證惟查廣利公司地契均在王竹生君手內保存如有以廣利地產公司所購坐落特別三區烏拉路東地契作爲抵押等情概作無效特此登報聲明
本律師事務所天津英租界敦厚里一號電話三二五九六號

先施化粧香品
(全國洋廣貨店均有發售)
雪 花香 香而不俗 國貨要歡迎望 各界提倡衆志成城

如雪之白如花之香 養顏潤色嬌艷 非常請用 雪花 香
馳名雪花香

遊藝

本欄歡迎戲劇電影以及關於其他一切游藝文字惟須有新聞性稍涉批評者爲最宜一經登出酌致薄酬

電影與教育

我們向來、只將電影作爲一種獨立部門的藝術、所謂現代都市娛樂的大衆行物、就是我們過去期間對於它的觀察和研究所得底結論、然而、單是這樣、也還不能說是已經認識了電影底實相、我們不應忘記、凡是一種藝術、都有教化的作用、而電影的教化作用、比其他的姊妹藝術、更爲顯著、所以與其說它是繁複的藝術、還不如說它是社會教化甚至大衆的教育、更爲適切些、這種說法、自然免不了有人反對、他們以爲我的如此主張、簡直和拉下它的藝術、本然沒有異致、而在有些教育家、他們以爲電影只是娛樂物罷了、如今聽了電影是教育底話、或者引起懷疑、也未可知、但是、這些反對與懷疑、都是沒有根據的、現在請以事實來立證我的見解、

首先、我們應該明白、「電影教育」、不是甚麼投機的時髦的詞兒、只因教育家在電影中獲得了幫助而自然產生了的、例如美國、教育在電影中所得的像生產技能(工藝)、疾病常識(衛生)、法律概念(法學)等、這些都是促成教育和電影攜手底主因、又如俄國、自勞農政府成立後、他們主張「銀幕替代黑板」、將全國所有的一切大小電影戲院完全收歸國營、以宣傳施赤化教育的中心、不消說、成績是很好的、我們再看電影的發明人安迪生、他也有這樣的話「今後的教育、應以電影爲中心」、誠然安氏的話、未免有些偏見、然而最近相對論之父愛因斯坦博士、在美發表他底教育意見、也說、「今日教育之病、在兒童被飽飼以理論及界說、而不與實在事物的接觸」、他竭力贊同用電影作物理學教授的幫助、以爲兒童如能於銀幕上得覩山川底實相、再觀地圖上底畫線、可領悟一種完全的新意義、我們根據以上這些、可知電影在教育上的價值已經確定、而不得不喚起中國教育界同人對於它的注意和提倡了、

中國過去底教育、有許多失敗的事實、但這是歷史底職責、讓他們去批判罷、這裏我所欲探討的、便是關於「教育電影」的製造問題、我們如其希望教育電影底實現、那麼這步工作、無論如何、是不可疏忽的、然而今日輿論界全把這事閒却了、有人說、咱們中國人最愛裝飾體面、只要看各地的教育行政機關、在每年度的施政大綱上、多數列入「開映教育電影」底綱目、然而所不幸的、就是僅僅在紙面上賦了一句漂亮的口號、而從沒有人去作具體地探索底工夫、這是怎樣一件憾事、

過去了的十九年、大概也好說是教育的年頭吧、我們在報紙上得讀了全國教育會議洋洋的意書和全部系統的組織的教育計劃、而就中尤其值得我們驚嘆的、便是改進社會教育計劃第三欵的(乙)項「民衆劇場應設教育電影製造所(包括演員訓練所)攝製教育影片」、並且規定了四十萬元的開辦費、每年十萬元的經常費、這是怎樣一個奇蹟啊、然而、教育電影、究竟怎樣纔能實現起來呢、我以爲最好把英國成人教育社、來作爲參考、英國成人教育社、因爲鑒於已往教育電影、沒有甚麼成績、曾於一九二八年、特意組織了一個教育電影委員會、專門研究教育電影這件事情、後來委員會多數人的意見、以爲電影教育要大大地成功、非更加擴大與嚴密的組織不可、隨後該社就和一個從事科學工作底團體、共同召集了許多教育機關和文化會社、會商組織一個大規模的教育電影委員會底事情、果然、在一九二九年底冬季、這個機關討論的聯合併底教育電影委員會終於誕生了、該會分爲成人教育、青年教育、兒童教育、科學教育、與影片製造等組、他的主要工作、如搜集教育影片底材料、審查入口的一切外來片、編輯或改編電影劇本、以及報告教育電影試用的成績等、他的收穫、竟然可以說、誠非始料所及、

現在我們的教育部、既已決定了攝製教育電影片、那末就得從事於這項工作底設計、我以爲這不是一個簡單的問題、應該先成立一個「教育電影研究委員會」、研究我們目下急需的電影教育方面底一切問題、委員會委員底人選、最好也依據英國成人教育社底先例而變通一下、除政府官吏當然委員外、應再加入文學家、科學家、社會教育家、以及電影專家、更進而爲搜集與編輯底工作、這樣、到了國家有了的欵時、便可以開辦教育電影製造所、實現攝製教育電影片底計劃、我想、有了這樣一個充分的研究和籌備底時間、至少可以避免粗製濫造的弊病吧、

我們曉得、現代的教育、更其社會化了、而要設施健全底教育、單靠學校是不够的、集了許多人在廣大的會場中、從事活的教育、除了電影還有甚麼呢、因此、我很希望教育界以及電影界底同志、大家來討論一下、如果有比這個更好的意見、那我便滿足了、

自今年一月起 倫敦戲院日場減價 婦女們大佔了便宜

倫敦影戲院的座價、本來是日夜一律的、但近據英京通訊、說是有兩家大戲院、從新年元旦起、白天的座價、要比夜間座價減少百分之三十了、這兩家戲館的名稱、就是冬園大戲院和比加得利大戲院、他們的股東、曾於去年十二月、爲了此事、開過一次會議、後來總算通過了、據冬園戲館經理說、別家戲院、能否這樣辦、雖不能勉强、但是這兩家戲館、是決計打破舊例、來減底日戲的座價了、

從正月一日起、無論樓上座或是樓下座、日戲的售價、均較夜場減去百分之三十、就是夜場十二先令六辦士的座位、日場減售八仙令六辦士、夜場一先令六辦士的座位、現在日場減售一先令、這樣一來、婦女們倒佔大便宜了、因爲日場的觀衆、比較起來、總是女子多於男子的、

天華景聆劇記

余於前晚承黃君漢銘之約、赴天華景戲園觀劇、訂妥第一號包廂、抵該園時已九點、前數劇早演畢、正值趙九娘登場、陳蓮舫飾强展才、唱做俱佳、少頃、趙美英之趙五娘出場、簾甫張、掌聲雷動、足徵觀衆之歡迎、該伶扮相秀麗、歌喉嚦嚦、抑揚頓挫、無不中肯、做工細膩、均能體貼劇情、惟妙惟肖、真有令觀衆憐惜之慨、一種苦境悽涼之況、隔數晚、又爲趙伶排演之陰陽河、是晚擁擠異常、及入座時、趙伶之陰陽河已出場、仍陳伶配角老生、趙伶飾娘子、頗合身分、扮相俊俏、曼妙歌來、如珠走玉盤、有爐火純青之妙、其中一段武工、煞是費力、技藝之嫻熟、洵有獨到之處、博得彩聲不少、聞趙伶於西湖陰配等戲劇、均有特長、若稍再加鍛鍊、不難執坤伶中之牛角焉、

廣州有聲影院(一) 祇有兩家 (逸謀)

廣州市是最好的消費場、尤其是洋貨更合胃口、你看、柳州棺材是有名的好貨喇、俗話說「死在柳州」、就是這個意思、廣州去柳州不遠、廣州市人近來不大喜歡柳州棺材、而改用桃心木之類的洋貨了、所以粵光製啖公司成爲廣州市人的天堂、由這種心理推想到有聲電影、牠當然可以在廣州賺錢的、觀聲片的人不一定懂得聽、但總覺得悅耳的、故趨之若鶩、有聲電影遂能在廣州站了一個很安穩的地位、現在廣州市的聲片影院、有中華和南關兩家、南關是由大戲場再造的、地方很闊、初改組時只係無聲默片的二等院、與明珠聯絡、後來、中華突興、且放映有聲片、明珠爲保持老字號之地位起見、也選映聲片、但明珠地方狹隘、座位有限、故映發片是不合用的、所以和南關訂立合同、故南關專留明珠映的是明珠的選片、

津廣播電臺嚴查漏捐 數家已受罰

天津廣播無線電台、自王儒林主任接辦以來、所有機件及節目等項、均經竭力整頓、故近來聽戶又形增多、但到局註冊者爲數甚少、茲該電台遵市府指令、本原定規章、派出稽查多人、日往華租各界、查漏捐聽戶多名、未到該台註冊、致被扭送公安局、照章罰辦、

時人行蹤

二十日

朱慶瀾、周作民、均由津下午快車去平、向迪琮、蘭方駿、均由北平晚快車來津、又白寶山由北平晚通車來津、

二十一日

劉景山、溫壽泉、均由津早快車去平、高變英、由津上午十點津浦專車去周廠、柴士文、由津上午快車去遼寧、

廣播節目

▲今日(廿二日星期四)廣播節目COTN天津本埠中原大劇場

▲碧雲閣　探親家

▲邢鵬芳　桑園會

▲閻育庭

▲蓋玉亭　駿遠嶺

▲最新中西唱片

今晚本埠中原妙舞台

▲韓世昌　七

▲徐碧雲　八　驚天動地

▲賈大元　◎本◎

麥邊洋行飛人牌月魚牌三星白蘭地酒廣告

啓者本行飛人三星白蘭地酒荷蒙各界歡迎推銷增廣用特酬謝顧客起見如買飛人牌一箱贈送酒

大陸銀行儲蓄部廣告

逕啓者本行之儲蓄主要所有儲蓄種類列舉如下 ①活期存付②整存整付③存本付息④整付零存

本行經政府批准特設儲蓄專部辦理儲蓄業務另撥基金獨立會計負無限責任每次決算彙實產兩表公告一次俾供衆覽以保儲戶利益

分類

排列整齊 眉目分清 費錢既少 效力特大 啓事聲明 遺失徵求

紅錫包香烟

枝枝滿意

永泰和烟草股份有限公司總理

遺失息摺聲明作廢

茲有灤州礦務公司股票記名部少亭第五五三五二八號至五五三五三二號共五股計一紙共英金五鎊又不記名第九七六九五三號至九七六九五六號計四紙每股英金一鎊附第四六九號息摺一扣又灤州礦地有限公司股票記名部少亭第八五四號計一紙行平十兩附息摺一扣以上兩息摺經已遺失除在該公司掛失換新股票及新息摺外嗣後該息摺無論落於華洋人手均作廢摺特此登報聲明

唐善珍啓

屋牌紅罐麥片

老牌紅罐麥片爲老幼最宜之精美食品養法簡便且易消化運行血中能使身體各部均得充分之營養而遂健全及發育因此麥片之成分含有炭水化物百分之六十五蛋白質百分之十六脂肪百分之七並含有滋補齒骨神之精之八種礦質助發育保健康之生素及輕瀉助泄調活腸管作用粗糙物質一節經試食定見奇功

天津華北總經理英界海大道大昌和

同昌綢緞呢絨莊 迎春各貨照本發賣

各色綺霞緞　每尺七毛

二尺三閃綺霞緞　每尺七毛八分

二寸寬綺霞緞　每尺七毛八分

新花華絲嵩　每尺八毛五分

加寬洋縐　每尺六毛四分

木機春綢　每尺四毛五分

純絲湖縐　每尺三毛八分

法租界梨棧電話三局二三三三零

破天荒紫外線治療法

府上有年老多病的人嗎

府上有年幼體弱的人嗎

閣下身體能勝任繁劇的事務和抵抗傳染各疾病嗎

請寶貴閣下的光陰不要等到纏綿牀褥節省閣下的金錢

不要去服用補品仙方

請試用破天荒諸病皆治功效偉大的紫外線太陽燈

閣下如對於哈臘維亞太陽燈的原理不甚了解敝公司備有中西文字說明書數十種函索卽寄

閣下如對於哈臘維亞太陽燈的功效有懷疑之處請到敝公司治療試驗室試行照射不取分文敝公司聘有女職員招待各界仕女施行照射手術

法租界馬家口 哈臘維亞太陽燈公司啓

按摩醫士樊叔平

本醫家傳推拿按摩診療各種疑難有名大症復參以科學生理之研究確有起死回生之偉力如痰厥氣閉痧症半身不遂等此皆中西醫不易診治之病餘如瘰癧白喉腹瀉時疫咳嗽痰喘等症更爲易治之病均能手到回春決非率爾操觚者可比抑本醫經治不久治愈之人不可以數計之每日上午門診一元五角下午出診日租界五元法租界特別二區六元特別一三區英租界河北七元夜間出診照例加倍

寓日租界四面鐘後太和里五號

新發明 清宮秘方種子奇藥 性寶丹

陽痿一症醫治處難患者用藥查近來市上所售中西各藥論其效力好否難使諸君信任實因命有危險的關係故不肯輕易試用此

保證清宮禁之秘方其治陽痿能勃起堅持耐久與藥不同並八之恒情也今本醫生特研究一種外擦藥種子尤其特長

每瓶洋三元外埠加二角

代售處 新成票行 天津法租界新新戲院旁

清潔居室有大道

地板以時洒掃，什物以時洗滌，浴室廚下，以時糞除，「來沙而」消毒藥水，均不可少。

各大藥房 洋廣貨店 百貨公司 均有出售

認明「來沙而」商標爲記。謹防僞品冒充

天津 北平 世昌洋行獨家經理

電話 四〇三五二(二) 四〇三五四

天津電話局編印民國二十年電話號簿招登廣告通告

電話號簿內刊登廣告中外各名區行之已久其效力之偉大世所周知本局現正編印民國二十年電話號簿三四月間可以出版號簿內關各種廣告地位以供各界選刊欲知詳細章程請來函示知卽將刊登規例奉上或由三局三八六六號電話接洽惟廣告地位無多且號簿一月內須付印刷如蒙刊登務請從速

香港天壽堂

海狗鞭健腎丸　每瓶一元五

調經姑嫂丸　每瓶一元

天津總理經 東馬路共和大藥房

外埠函購寄費二角郵票通用

分售 法界梨棧大街北洋廣告公司廣藥部 小站大東公司 健大胡同麗生藥房 濟世藥房 西中西藥房 鍋店

民權養蜂場緊要聲明

敬啓者鄙人經理之民權養蜂場於上月間遺失膠皮長戳一個文曰天津民權養蜂場經理高樂園該戳無論落於何人之手概作無效特此聲明再該場及個人向例凡對內對外一切行爲須鄙人親自署名蓋章否則無效合並聲明

萬利牌自磨保險剃刀

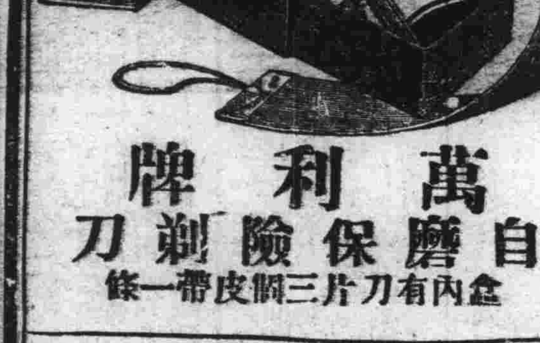

盒內有刀片三個皮帶一條

用萬利牌保險剃刀剃鬚定能使君十分滿意

請卽向代售處購一萬利牌99號剃刀君將驚其價廉而物美也

本外埠各大藥房洋廣貨店百貨公司均有出售

義德洋行獨家經理 英界十九號路一號 電話三一一九九

譚泮蓄電池

電力雄厚 壽命長久 價格相宜 保用一年 專供短波 無綫電汽車用

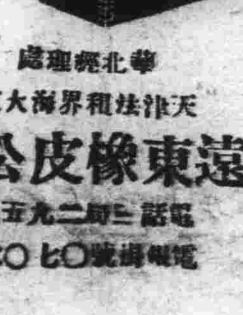

分公司 上海 太原 青島 北平 檢次 西安

華北經理處 天津法租界海大道 遠東橡皮公司 電話三局二九五九 電報掛號〇七〇二

體育

由機械嚴格趨重於自然活潑的
德國之新體育（四）
歐戰後的新理想·新標準·新方法

陳樂橋譯自「The New Physical Education in Germany」

本文提要

體育注重輕捷的美的動作和自己表現——每日的健身操成爲終身的普徧的民族的習慣——體育教師須受其他科學試驗——學校體育班的兩部分——球類划船滑冰滑雪跑雪車之重要的午後運動——國家運動會希望所有意志的少年人都試一試他們身體的能力——跳跑擲是人類最基本的三種動作——觀衆缺乏熱情的表現——游泳熱——治療運動矯正身體遺傳上的缺點——「徒步日」和學校的「鄉村屋」——每日一小時制試驗的結果——stadium是體育的烏托邦——整個的民族都在旅行着——完善的少年寄宿舍

健身房

德意志在戰後曾建築了幾個新的健身房，但是有的地方仍不得不用着舊的，那些舊的健身房大都是燈光很暗，亂七八糟的堆滿了器械，地下面積很小，缺乏衣櫃，和噴浴房，自然的，現在的體育，好像是新的酒裝在舊的瓶子裏一樣，如果天氣容許，一定要跑出來到戶外去了，新的健身房在希望中，並且也已經正在慢慢地蓋起來了，只要是經濟上能夠做得到，有一個城市最近建築了幾所很完美的健身房，那個建築師在一封信裏這樣描寫着，「那些健身房的面積是一二X二四了，它們能容四五十個學生在裏面做徒手操（每個學生的地位是二X二了），它們非但對於一切高級學生所需要的設備應有盡有，而且還要顧到那些晚間的體育會……，體育指導有一個特別的房間，用來換衣服，和保存球時計等什物，健身房大概是沒有的，看台在普通的健身房裏也是沒有的，運動會大都在露天的運動場上舉行，我們用十mm厚的軟木做地板，非常適用，地板是很要講究的，

近來我們覺得在每個體操班後一個熱的噴水浴是很需要的，所以我們預備兩間更衣室，一個噴浴房，當第一班的學生在那一間更衣室裏穿衣服的時候，第二班的學生又可佔用另一間更衣室去換衣服了，

學校的操場：（四百方呎）：只是用來做戶外團體操，擲鐵球，和跳（鋪着沙子的跳坑）別種運動，（手球，標槍，跑等等）另外有一個特別的操場，由幾個學校和鄰近的體育會分配，

一日一小時制

有幾個試驗學校已經進一步實行以每日爲原則的體育了，這顯然是極自然的一步，但他們總想要經過試驗，來證明它在精神和身體那方面的好處，爲要每個兒童每天都有一點鐘體育，而又不增加上課鐘點，只好把有些別的科目減少了，——這是一個很難的決定，在黑兒（Halle）這是第一個採取每日制的地方，曾經做了兩個試驗，第一個是試驗兒童實行每日制後重量，長度，胸圍和肺量，是否增加，這種檢驗一年中做三次，第二個是試驗他們的精神是否敏捷和疲乏，在相連的兩天，一天有體育，一天沒有體育，給他們同樣的三種工作，這種試驗一年中做四次，這兩個試驗事前都十分周密，務求其準確，柏林有一個小學校也做過這樣的試驗，在這裏更增加了臂力，手力，小腿，跑，擲遠，跳，和心房等測驗，這些測驗是非常繁雜的，其結果還沒有什麼重要的發現，最有力的就是在這一年的年底，學校寫信向柏林的三百九十九個兒童的家長去徵求意見，結果三百三十八個完全贊成，十二個有條件的贊成，只有三十九個反對每日制，這些家長的對於他們的兒童的批評是「看着健康多了」「食量增加了」、「姿勢好一點了」「不大愛生病了」、可以看出這種計劃是成功了，雖然實際測驗是不容易的，

所有在黑兒和柏林從事這種試驗的人——校醫，大學教授，校長，以及體育指導，都一致的證明那些兒童的身體在一年中確有明顯的進步，並且證明他們要繼續實行他們這種每日一小時的兒童體育計劃，

公共運動場

普通的操場，在那裏成人或兒童都可以去運動，做遊戲，或跳舞，在德意志的體育中曾佔過很重要的位置，現在仍舊還是很多的，最近一種更大的公共運動場（Stadium）建起來，那裏有各種設備，滿足了所有游泳家，田徑賽家，汽車，自行車賽跑家，網球家，足球家，以及普通的運動家的需要，那裏是一個體育的烏托邦了，

公共運動場大都是市政府的計劃，有許多是因爲解決可怕的戰後失業問題而建築的，它們的面積很大（一百至二百畝），一切都經過很完美的設計，它們是可以隨便入場的，交很少數的錢，（大約每月四角），就可以享用一切的設備了，

除掉那些宏大的設備以外，還有很多的樹木，整齊的矮樹，和寬闊的綠草地把它裝點得像一個很好的公園，我們特別要注意的是這些公共運動場還可以寄宿，那些想專練習一種運動的人或是國際埠際和區際賽的選手在比賽前都可以在那裏寄宿，

公共運動場的最大阻礙，也像別的公共建築一樣，就是地點不易適中，這是實在的，因爲它是那樣大，當然不能在很適中的地方，而只好蓋在城市的郊外了，因爲這一點，小運動場蓋在一個城市的各區裏，是比較好了，這種小而完備的運動場有幾個城市正在計劃中，

徒步和「少年寄宿舍」

一種運動差不多每個德意志人在一年中都做的就是徒步旅行，——那就是徒步旅行，很閑暇的到各處去走，當一個人看見一羣羣的兒童在火車站上擁擠着，大些的男孩子和女孩子住滿了「那些少年寄宿舍」，或者遇見中年的一對戴着花冠，拿着行杖，在森林或山脚下，他一定可以想到「流浪熱」是正在把城市裏的老的少的都引到鄉村裏去了，在學校裏有所謂「徒步日」一個例外的假日給那些兒童到近邊的鄉村去漫遊，爲那些已經做了事的青年人，又有無數所謂「青年會」不管它們結合的目的是什麼——音樂，體育，跑車，或政治等等，——總拿徒步做爲一個普通必要的活動，這些在一年中不同的時季做着一天或一天以上的旅行的人的數目，當然是非常大的，從火車站，火車的窗子裏，「少年寄宿舍」河上，等處去觀察，我們可以說那整個的民族都在旅行着，那些「寄宿舍」在一九二八年報告一有三百萬的寄宿者，當然的那些在星期日隨便做一天的旅行，或是在天氣好的時候自己出去露營的人，都還不在這三百萬之內，

最大幫助這種徒步運動的所是那些「少年寄宿舍」的設立，「這些少年寄宿舍也許設在學校，或是別種公共建築裏，健身房裏，俱樂部裏，倉房裏，廟院裏，舊的，城樓裏，堡壘裏，不用的工廠裏，農人的家裏，療養院裏，行庵裏，以至於它們自己特別的建築裏德意志少年人極力避免那些旅館，雖然因爲少年寄宿舍的不夠，旅館仍是不能免的，每個少年寄宿舍至少有兩個分開的大臥室，男孩子和女孩子分開住大一點的寄宿舍常常有單間的小臥室裏面的設備有小床，或是鋪板墊着草褥子，和羊毛的毯子，在大多數暫時的寄宿舍裏大家都用草鋪着睡在地板上，許多寄宿舍裏有一個很好的遊藝室，一個廚房，圖書室，一個噴浴房——如果用來煮東西和洗東西的，一個沒有，只好用近邊的水池了——和一塊毫末的跳舞和運動的場地」（Leisure and Education is Germany書中所述）

結論

德意志的體育現在仍還在改革進步中，以前的那種嚴格的形式是淘汰了，而現在的體育是以自然活潑的動作和遊戲爲中心了，

這種改革比較時候還是很短，有許多美國的體育的特點，如學生的領袖人物的訓練，學生有機會自己選擇他們自己願意的活動等等，在最近的將來的德意志一定也要向這面發展的，換句話來說，德意志體育的特點如（一）體育教師至少須受其他一門學科的考試，（二）比賽完全以運動爲目的，無意氣之爭，以及（三）所謂「徒步日」，也都是值得我們的體育家教育家的採取的，

一九三〇、十二月譯於清華、

香港足球大戰
中華冠軍動搖
二比三敗於英軍　李惠堂趕往助戰

【十七日香港訊】今午中華對英陸軍雅加路戰、李惠堂特由汕頭趕來助陣、結果二比三、中華敗、本屆甲組冠軍、因此動搖、華人嘆息聲、彌漫全場、

世界運動會
當日可聽得結果
日本人之目光向遠射　開會情形用長波播送　特派技師等赴美接洽

【東京十七日電】日本無線電播送協會決定明年七月播送在美國羅斯安基兒舉行之第十屆世界運動大會情形、本月七年擬行其試驗、將與羅斯安基兒播送台接洽長波等、一切事宜、日方業已決定特派技師、播送人等赴美試驗、

【又訊】日本放送協會、決派舌人及技術家、明年七月三十日起至八月十四日止在羅斯安基兒開會之第十次國際運動大會、接續放送各種比賽之結果、但因時差之關係、每一勝負之結果、每次放送如不可能時、則將一日之結果、收集放送、從來國際放送僅限於經由亞美利加及坎拿大、在本年中則擬用從德法之接續方法、將門瑪魯一帶盛處之燥響音樂、接續放送、使全日本用無線電話之羣衆、均能聽之了然、

青年會室內公開
第廿五次籃球賽
甲二組隄友勝霞飛

青年會室內公開第廿五次籃球賽、於昨日由五時起在健身室舉行、結果如下、

丙八組…培才勝X隊…廿二比十六

首爲丙八組培才對X隊、第一時六比六、第二時八比二、第三時六比四、第四時二比四、總結果廿二比十六、培才勝、

培才隊	射中	罰中	犯規	得分
右鋒楊春鶚	○	一	○	一分
左鋒盧惠鏗	三	一	一	七分
中將周善德	四	○	一	八分
右衛楊春鶴	三	○	二	六分
左衛黃繼儒	○	○	○	○分
總計	十次	二次	四次	廿二分

裁判員　胡永福

南開X隊	射中	罰中	犯規	得分
右鋒陳祖德	一	○	一	二分
左鋒劉飛田	二	○	○	四分
中將王善勳	二	○	三	四分
中將李則易	三	○	○	六分
右衛趙鍾和	○	○	○	○分
左衛程家寶	○	○	一	○分
總計	八次	○次	五次	十六分

丙二組…M隊勝Spider…廿六比十二

六時起爲丙二組南開M對Spider、第一時四比零、第二時三比四、第三時十二比二、第四時七比六、總結果廿六比十二、南開M勝、

南開M隊	射中	罰中	犯規	得分
右鋒劉宗武	一	○	一	二分
左鋒孫韻生	五	一	一	十一分
中將吳俊傑	五	○	○	十分
右衛王恩榮	一	○	○	二分
左衛李作傑	○	一	○	一分
總計	十二次	二次	二次	廿六分

裁判員　李友珍

Spider隊	射中	罰中	犯規	得分
右鋒柴森林	一	一	○	三分
左鋒周連璧	二	一	一	五分
中將溫玉庵	二	○	○	四分
右衛李沛霖	○	○	四	○分
左衛李蘊輝	○	○	一	○分
總計	五次	二次	六次	十二分

記分員　胡永福

乙二組…智勇勝劍橋…廿三比十六

七時爲乙二組智勇對劍橋、第一時七比零、第二時五比三、第三時五比二、第四時六比十一、劍橋只勝末時、總結果二十三比十六、智勇勝、

智勇隊	射中	罰中	犯規	得分
右鋒李文志	一	○	四	二分
左鋒梁銘宗	二	五	一	九分
中將張最嵩	三	二	一	八分
右衛潘佐治	二	○	一	四分
左衛陳雲卿	○	○	○	○分
總計	八次	七次	七次	廿三分

裁判員　翟允卿

劍橋隊	射中	罰中	犯規	得分
右鋒高兆庸	二	○	三	四分
左鋒么恩金	二	一	二	五分
中將李文賢	○	三	四	三分
右衛邵偉仁	一	○	三	二分
左衛劉恩濤	一	○	二	二分
總計	六次	四次	十四次	十六分

記分員　趙銘心

甲二組…隄友勝霞飛…卅三比卅二

八時起爲甲二組霞飛對隄友、第一時十二比八、第二時十比六、第三時八比四、第四時十比七、霞飛勝第一三兩時、隄友勝二四兩時、總結果卅三比卅二、隄友勝、

隄友隊	射中	罰中	犯規	得分
右鋒張長江	四	○	一	八分
左鋒胡振英	三	四	二	十分
中將葛長明	四	一	一	九分
右衛周文玉	一	一	一	三分
左衛安維勳	一	一	○	三分
總計	十三次	七次	五次	卅三分

裁判員　田秩會

霞飛隊	射中	罰中	犯規	得分
右鋒張玉成	三	○	一	六分
左鋒黃瑞峯	三	一	二	七分
左鋒劉師祥	五	一	一	十一分
中將尹沖之	二	○	一	四分
右衛侯斌	一	○	四	二分
左衛趙綸	一	○	三	二分
總計	十五次	二次	十二次	卅二分

記分員　趙銘心

九時半乙五組南中對題名、因故已改期舉行云、

開灤三十次籃球賽

開灤室內公開籃球第三十次賽、於昨日五時半舉行、結果如下、

乙一組…老黑勝瀑布…三十比十八

首爲乙一組老黑對瀑布、第一時十比四、第二時五比四、第三時八比四、第四時七比六、總結果卅比十八、老黑隊勝、

老黑隊	射中	罰中	犯規	得分
右鋒朱儀	八	○	○	十六分
左鋒劉仁	五	二	一	十二分
中將韓兆永	一	○	○	二分
右衛陳禮	○	○	一	○分
左衛傅叔仁	○	○	一	○分
總計	十四次	二次	三次	三十分

裁判員　陳皮梅

瀑布隊	射中	罰中	犯規	得分
右鋒李祜	○	○	○	○分
左鋒馮志道	四	二	○	十分
中將楊樹林	○	○	二	○分
右衛李國猶	二	○	二	四分
左衛劉恩榮	二	○	二	四分
總計	八次	二次	六次	十八分

記分員　楊金銘

甲組…十手勝紅星…五六比十七

七時半爲甲組十手對紅星、第一時十比四、第二時廿八比四、第三時十二比三、第四時十六比六、總結果五十六比十七、十手勝、

十手隊	射中	罰中	犯規	得分
右鋒高治中	九	二	二	二十分
左鋒陳金榮	九	○	○	十八分
中將張景泰	六	○	一	十二分
右衛田永慶	三	○	二	六分
左衛錢得光	○	○	○	○分
總計	廿七次	二次	五次	五六分

裁判員　朱寶琳

紅星隊	射中	罰中	犯規	得分
右鋒李堯藩	二	一	○	五分
左鋒吳讓賢	二	○	一	四分
中將李垓藩	二	○	一	四分
右衛張景嵐	二	○	一	四分
左衛李御之	○	○	二	○分
總計	八次	一次	五次	十七分

記分員　楊金銘　記時員　陳皮梅

開灤廿九次籃球賽

開灤室內公開籃球第廿九次賽、前日由五時半開始、結果如左、

乙一組…高商隊得勝…新隊棄權

八時半乙一組新隊棄權、高商勝二分、裁判員楊金銘、

乙二組…三井勝商專…四四比廿一

首爲乙二組商專對三井、第一時八比四、第二時十比八、第三時十九比五、第四時七比四、總結果四十四比廿一、三井勝、

三井隊	射中	罰中	犯規	得分
右鋒李營州	六	○	○	十二分
左鋒馮文翰	二	一	○	五分
中將張書聲	五	一	○	十一分
右衛毛燊和	二	○	二	四分
左衛王忠漢	六	○	○	十二分
總計	廿一次	二次	二次	四十四分

裁判員　陳皮梅

商專隊	射中	罰中	犯規	得分
右鋒羅宗城	一	一	○	三分
左鋒夏春祥	三	○	一	六分
中將沈志清	五	○	○	十分
右衛辛弗謙	○	○	二	○分
左衛劉家林	一	○	○	二分
總計	十次	一次	三次	廿一分

記分員　何玉璞

乙一組…高商勝瀑布…四一比十一

六時起爲乙一組瀑布對高商、第一時八比零、第二時十一比零、第三時十四比五、第四時八比六、總結果四十一比十一、高商勝、

高商隊	射中	罰中	犯規	得分
右鋒李澤森	十	○	○	二十分
左鋒劉金劍	一	○	○	二分
左鋒徐叔仁	二	一	○	五分
中將張吉霖	四	○	○	八分
右衛張海清	一	○	○	二分
右衛霍廉垣	二	○	○	四分
左衛杜金輔	○	○	一	○分
總計	二十次	一次	一次	四十一分

裁判員　劉新銘

瀑布隊	射中	罰中	犯規	得分
右鋒墨仁則	○	○	○	○分
左鋒馮志道	四	一	○	九分
中將李樹林	一	○	一	二分
右衛李國弼	○	○	二	○分
左衛劉以武	○	○	○	○分
總計	五次	一次	三次	十一分

記分員　何玉璞

甲組…紅星勝永泰和…廿七比二十

七時半爲甲組紅星對永泰和、第一時六比九、第二時十比一、第三時六比八、第四時五比二、總結果廿七比廿、紅星隊勝、

紅星隊	射中	罰中	犯規	得分
右鋒李堯藩	五	一	○	十一分
左鋒吳讓賢	○	○	○	○分
中將張景嵐	五	二	一	十二分
右衛李垓藩	一	○	二	二分
左衛王崇勳	一	○	○	二分
總計	十二次	三次	三次	廿七分

裁判員　李澤霖

永泰和隊	射中	罰中	犯規	得分
右鋒吳兆基	○	○	二	○分
左鋒梁銘宗	五	一	四	十一分
中將李景榮	二	○	一	四分
右衛劉華用	二	一	一	五分
左衛鄧喻之	○	○	一	○分
總計	九次	二次	九次	二十分

記分員　程開明

乙二組…象隊勝同志…卅五比六

八時半爲乙二組象隊對同志、第一時十比零、第二時十一比零、第三時十比二、第四時四比零、總結果卅五比六、象隊勝、

象隊	射中	罰中	犯規	得分
右鋒李智晉	六	○	二	十二分
左鋒李華中	一	二	二	四分
中將陸幹年	三	七	一	十三分
右衛佟振寰	二	○	○	四分
左衛徐耀九	一	○	○	二分
總計	十三次	九次	五次	卅五分

裁判員　劉家麟

同志隊	射中	罰中	犯規	得分
右鋒程潤才	三	○	一	六分
左鋒金寶森	○	○	二	○分
中將張鐵華	○	○	一	○分
右衛李廣文	○	○	四	○分
左衛張國儀	○	○	一	○分
總計	三次	○次	九次	六分

記分員　陳皮梅

今日球聲

▲友誼足球賽　滬庸對意水兵　二時半　英球場

▲友誼籃球賽　同澤對匯文　七時　青年會

體育界郵筒

青年會乒乓球比賽委員會鑒　敝會籃星乒乓隊員、凡遇比賽時間在晚間時、皆不能到場、請酌改定日間比賽爲荷、朝陽體育會啟

振江籃球隊鑒　敝隊准於是日該時、邀約討教、此覆、（惟場址再請詳細示知）、瓦斯籃球隊啟

瓦斯隊鑒　敝隊願與貴隊作首次練習、時間在本星期六下午三時（即二十四日）、地址暫借中營前模範學校操場、可否、天津星星籃球隊啟

赴菲遠征之暨南健兒跨海記

海行風光　趣味殊多　港地人士　多來歡迎　（五）

一陳領隊報告駐菲島體育協會接洽籃球隊此次征菲經過之手續及一切費用等、（並分贈菲征專刊及The Story of our going to the Piilippine（英文）一小册、（係數月與菲方接洽來往電報信件等）、

二本隊練習及比賽等、請指導王振聲負責、

三接待新聞記者及對外一切事宜、由陳領隊負責、

四與香港各體育機關（中華、南華、華人青年會、福建體育會）接洽回程過港時作友誼比賽事、由副領隊沈昆南幹事周睦臨負責、

五抵港登岸、全隊隊員應一致行動、並擬定往華人青年會作暫寓之練習、由領隊及幹事負責、

六回程時入廣州比賽事、視經濟情形而定、

七本隊追認聘請林珠光先生爲名譽顧問、蔡一鍔先生爲名譽指導員、

下午二時至六時爲游戲及休息時間、此時船風平浪靜、但船已稍有澎湃之動搖矣、七時晚膳、梁鐘門叢前鋒魏海青等皆不能出席而受餓、其餘按時入座痛談細嚼、余桌四人、該屬增高、食量亦宏、挑選名着至十盤以上、有四大天王之雅號、中尤以吳君宏量堪稱冠軍、王沈次之、余則僅有追隨之工耳、是晚九時半、開足球隊職員會議、到會者吳炎章戴麟評梁國材及余四人、議決如下、

一此次征衣、因時間忽促、致在滬裁製不及、擬到菲設法或新製、

二接待新聞記者及對外事宜、由領隊負責、

三此次船抵香港、擬作觀光、不作練習或比賽、但擬與中華南華兩球隊接洽於回程時作一二次之比賽、

○　○　○

體育界小消息

▲本市北寧鐵路體育會改選職員、業於本月初揭曉、結果陶少甫當選爲總幹事、譚憲瑩、劉仲達爲文牘、王祖光、錢良鈞爲會計、楊開華爲庶務幹事、田維墉爲登記幹事、吳炳生爲事務幹事、交際幹事則由陶少甫兼任、（蕙峯）

▲上星期甲組足球公開賽、北寧與南開一比一成平局、智勇以三比零勝恒志、（蕙峯）

▲北寧鐵路體育會將舉行分處籃球賽、所有辦法將於本星期四提出職員會討論、（蕙峯）

▲上星期北寧與銀行乒乓球友誼賽、首局銀行以四比一勝北寧、次局北寧以四比一勝銀行、結果無勝負、（蕙峯）

▲中華足球隊門將陳而德近於工作之暇、常往英球場溜冰自娛、進步頗速、（觀者）

▲隄友隊昨日以一分敗霞飛、健將老黑胡振英、入寶氣力、今日爲此君結婚佳辰、情景與昨晚大不同矣、（文煥）

▲南中籃球隊幹事劉瑗與該校拉拉隊員之一、對於體育極爲熱心、實力之處頗多、與長人及海怪鼎足而立、可稱之爲南中三傑、（雷）

▲市立師範國術教員趙佐堯及體育傳習所長張玉斌兩君爲發達體育計、設立健身體育會、現已着手籌備一切、不久即能實現云、（影中）

▲前青年會室內公開籃球第十二次賽、丙一組爲慧光與心隊、是日心隊勝、後被慧光隊得悉心隊隊員中有去年公開籃球賽乙組隊員、乃告發青年會體育科、結果以心隊爲棄權論、慧光隊得勝云、（民探）

▲黑白隊黎慶霆、陳華用、徐兆熊、近日因受感冒甚重、恐暫不能運動云、（梅）

▲慧光籃球隊自加入青年會室內公開賽以來、練習頗勤、進步極速、近數日先後勝瓦斯、隄友寒隊、又於十九日竟以廿九與廿四之比數勝津市名隊銀行團云、（克敏）

▲黑白隊員黃元濤已於前日由滬返津云、（梅）

大批現貨

長短波無綫電發報機　軍用式　固定式　飛機式　船舶式　及廣播用

以上各機係用美國原製或用美國最上等材料製成由經驗豐富之工程司計劃大規模製造故能適合應用效率極大貨真價實

中國無線電業公司謹啓

總公司天津法租界馬家口電話三一三五七　分公司　北平王府井大街　瀋陽大西邊門外

三十年咳嗽一旦全愈

漢植患咳卅年每至冬令不能安眠痛苦備甚服咳嗽藥不下數十種或有治之一時或有完全不效後由友人介紹謂「萬咳寧藥片」實能根本治嗽即向梨棧大街北洋廣告公司購買三瓶甫服二瓶咳止痰化迄今數月未見復發尚餘一瓶適有友人患此風甚劇贈其試服一日後咳竟全愈身體亦舒暢由此觀之「萬咳寧」誠爲治咳神藥遠除根報爲同病者介紹幸患諸般咳嗽哮喘不息望勿雜亂投藥服「萬咳寧」保證永當時見效勿以鄙言爲河漢也　價目每瓶七角　法租界華利北里張漢植啓

總代理店日界北洋廣告公司　外埠分銷處唐山中德藥房　本埠代售處法租界梨棧　明記稻香村　森記稻香村　廣隆泰　大胡同生春陽　東天仙仁記稻香村

廣惠醫院施診

內外各科　女醫接生　（電話北局二十六號）

每日下午一點至四點施診時間門診號金二角普通藥費在內貴重藥品酌收藥資逾時號金一元

天津河北大馬路無綫電隔壁　基督教廣惠醫院啓　（B2799—2·19）

美國打字學校

英文—打字—速記

由早九點至晚九點分十餘班授課、隨時報名、兼收男女生

由美國斐文、惠克、麥娜、白琪四女士分班教授

印有詳章函索即寄　法租界基泰大樓

新中國廣告社

專門經營廣告事務代售任何物品　特設美術部

代登　天津庸報　天津大公報　天津益世報　天津商報　民國日報　天津新天津報　天津午報

專繪　報紙廣告畫　印刷廣告畫　窗口廣告畫　門前廣告畫　電車廣告畫　電影廣告畫　木牌廣告畫　遊行廣告畫

聲明作廢廣告　啓事卸責廣告　哀啓訃聞廣告　招租出售廣告　律師代表廣告　股東開會廣告　結賬發息廣告　保險領款廣告

手續簡便　價格低廉　畫工精細　定期不悞

辦公處　天津法租界綠牌電車道　恒安里四十六號　電話(三)三一六八號

栢蘭氏拍賣行

本行現有英文打字機數架係舊物廉價出售大小寫字樓樣式翻新公事房用文具自來水筆鉛筆等大小鐘表男女化粧品並傲成堂傢俱皮綢睡椅等物美價廉歡迎參觀

特別一區中街十一號　起士林洋點心舖對過　栢蘭氏拍賣行啓

廣告　房屋租售　招請待聘　一切雜事　均可登載　庸報廣告部啓

……二瓶另贈毛巾一打以廣招徠並有……電話南局二一九四

……魚牌三星白蘭地價格特別公道請嘗試之　天津英界菜市傍麥邊洋行謹啓

……以上各種儲蓄最爲適宜……大陸銀行天津儲蓄部地址法租界三號路六號路轉角　電話三零九零六　日租界……電話二零六六

經濟新聞

標金續落十一兩五

【上海二十一日電】標金午市收盤價、較前跌十一兩五錢、
早市開盤 七一六兩五錢
最高 七二〇兩五錢
最低 七〇六兩五錢
早市收盤 七〇八兩五錢
午市開盤 七〇二兩五錢
最低 六九八兩五錢
最高 七一〇兩五錢
午市收盤 七一〇兩五錢

金融

老頭票仍跌

昨日本埠老頭票行市、每萬較前跌一百四十兩、
開盤最高一百四十九兩
最低一百四十六兩二錢五
收盤一百四十八兩

津洋釐轉挺

昨日本埠銀元行市、每萬較前漲一兩二錢五、
開盤最低六錢八分五釐六二五
收盤最高六錢八分五釐七五

大條銀價趨漲

【倫敦二十日電】大條銀行市、較前近遠期均漲八分之一便士
近期 一三 又八分之五便士
遠期 一三 又四分之一便士
【紐約二十日電】銀價合美金二角九分又八分之一、較前漲四分之一、

上海洋厘大漲

【上海廿一日電】洋元行市、早市開爲七錢二分一釐八七五、每萬較前漲六兩二錢五、

上海銀拆下跌

【上海廿一日電】銀拆早市開爲一錢四分、較前跌三分、

債券

上海各債均俏

上海二十一日電 上午第一市
▲九六公債(一月)開盤二十元零六角、收盤二十元零六角
▲九六公債(二月)開盤二十元零八角、收盤二十元零八角
▲關稅庫券(二月)開盤六十元零三角、收盤六十元零三角
▲編遣庫券(一月)開盤六十一元九角、收盤六十一元九角
▲編遣庫券(二月)開盤六十元零九角、收盤六十元零九角
▲裁兵庫券(一月)開盤七十三元七角、收盤七十三元七角
▲裁兵庫券(二月)開盤七十元零六角、收盤七十元零六角
▲關短(一月)開盤七十七元七角、收盤七十七元七角、
▲關短(二月)開盤七十六元六角、收盤七十六元六角、
▲善短(一月)開盤七十七元三角、收盤七十七元三角、
▲善短(二月)開盤七十六元三角、收盤七十六元三角、

下午第二市
▲九六公債(一月)開盤二十元零七角、收盤二十元零七角
▲九六公債(二月)開盤二十元零九角、收盤二十一元、
▲六釐(一月)開盤六十七元五角、收盤六十七元五角、
▲六釐(二月)開盤六十八元二角、收盤六十八元二角、
▲關稅庫券(一月)開盤六十一元五角、收盤六十一元五角
▲關稅庫券(二月)開盤六十元零二角、收盤六十元零二角
▲編遣庫券(一月)開盤六十一元九角、收盤六十一元九角
▲編遣庫券(二月)開盤六十元零九角、收盤六十元零八角五分、
▲裁兵庫券(一月)開盤七十三元八角、收盤七十三元九角五分、
▲裁兵庫券(二月)開盤七十元零七角、收盤七十元零七角
▲關短(一月)開盤七十七元七角、收盤七十七元七角、
▲關短(二月)開盤七十六元七角、收盤七十六元七角、
▲善短(一月)收盤七十七元四角、

平九六突上大漲

全日銷有七十二萬
(前場現貨)
▲九六公債 開盤二〇六五、續報最低二〇六二五、二〇六七五、二〇七、二〇七二五、二〇七二五、二〇七五、二〇七七五、最高二〇八、收盤二〇七七五、成交二十一萬五千、
(前場特約期貨)
▲編遣一月期 開一盤六一九、成交一萬、
(後場現貨)
▲九六公債 開盤二〇八五、續報二〇八二五、最低二〇八、二〇八二五、二〇八五、二〇八七五、二〇八五、二〇九、二〇九七五、二一〇、二〇九五、二一〇、最高二一〇五、二一〇二五、二一〇、二一〇九七五、二〇九五、收盤二一〇、成交五十萬五千、
▲鹽餘庫券 開盤最高四〇〇、續報最低三五〇、收盤三九八、成交三萬、

匯兌

津申匯又未開

昨日本埠津申電匯銀行市又未開、

本埠外匯行市

昨日本埠對外匯兌行市如左、
▲倫敦(先令)一先令四便士又八分之一、
▲紐約(美金)三十一元七五、
▲日本(行化)一百五十一兩、

棉紗

紐約棉價堅漲

紐約一月二十日電

		較十九日
現貨	一〇、二〇	漲、〇五
一月	一〇、一〇	漲、〇三
三月	一〇、二六	漲、〇九
五月	一〇、五三	漲、一一
七月	一〇、七三	漲、〇八
十月	一〇、九二	漲、一二
十二月	一一、〇〇	漲、〇三

大阪三品平穩

大阪一月二十一日電

	前場開盤	後場收盤
一月	一三八、九	一三九、四
二月	一三二、九	一三二、一
三月	一二八、八	一二八、五
四月	一二五、〇	一二五、四
五月	一二三、九	一二三、七
六月	一二二、一	一二〇、八
七月	一二〇、五	一一九、九

上海期紗仍軟

上海一月二十一日電

	前場開盤
一月	一四八、一
二月	一四九、七
三月	一五一、六
四月	一五三、一
五月	一五四、三
六月	一五四、六

後場收盤電未到

上海棉花尙平

上海一月二十一日電

	前場開盤
一月	三五、〇〇
二月	三五、三五
三月	三五、一五
四月	三五、一〇
五月	三五、一五
六月	三五、一五

後場收盤電未到

介紹名醫陸宗仁

陸宗仁先生、先世以儒術通醫著稱、先生夙承家學、宦遊所至、凡知交中有危險疑難諸證、一經診治、無不應手奏效、立起沉疴、此固同人等素所深知、且數數目覩者也、今罷仕歸來、先將醫術秘授其長公子公傳、朝夕講研、喬梓齊聲、玆經同人敦勸懸壺濟世、語云、醫不三世、不服其藥、謹爲介紹、
醫科 男女老幼內科一切諸症
時間 上午門診 下午出診
地址 特別一區十七號路十三號 電話南局三六一四號
赤貧施診
介紹人 張志潭 華世奎 白寶山 孫潤宇 高凌霨 王迺斌 齊燮元 張國淦 鈕傳善 秦華 何恩溥 張志澂 仝啓

徐大夫診療所

專治肺癆咯血及疑難大症

肺癆即肺結核在慢性傳染病中爲最難根治今徐大夫憑十數年之經驗用各種新發明之注射藥及光線療法無論第一期第二期已咳血或未咳血者均有適當之療法確能根本治愈

(診所)法租界廿四號路忠信里二號 電話三局三一六〇

永明人壽保險公司二十年期預定分期支款保險法

此種保險新法。係本公司就數十年之經驗。爲適合各界之需要而創設。其法有多種變通條件。任保戶選擇。故無論政商各界。是否有家庭負担。或尚未授室。皆能適宜。此種保法之特點。即係滿足十年時。保戶可預支保款之一部份。而保險單之效力。并不因此而減損。至滿足十五年時。復可取出一部份。至二十年期滿。再取其餘部份。有此特點。故此新保險法。對於凡有兒女。須入學者。或將自辦商業需資本者。皆極適宜。而對於欲爲年老時儲蓄休養費者。最爲合宜。因苟能不動用此款。而儲至五十歲時。保款由複利而累積。其數固極可觀也。欲悉詳章者函索即行寄上。

華隆洋行經理 英租界中街工部局對過一八七號

德國佛萊堡最新發明 生毛髮藥水

原價分讓

鄙人上年間忽然患頭髮脫落之症遍用各藥無一應效嗣由旅德友人寄到佛萊堡醫產教授漢奇博士發明之生毛髮藥水一種擦甫半月居然新髮叢生頓復舊觀友人妻大後後脫髮及患眉毛枯落者擦之經旬亦皆生長如初茲有餘藥數瓶照原價每瓶四元八角出讓有患同病者可向天津旭街新旅社西餐館經理蔣君採購用法詳告不效保退還洋外埠恕不代寄

冬季應用

新樣衣料種類甚多
貨品俱已到齊啦
筆難盡佈請駕早臨
力古洋行印度綢緞莊
英租界中街南首 電話三局一八六九

天津花柳病診療所

專治梅毒淋病魚口下疳白帶一般皮膚病
性病及其轉移症 兼治內外各科
地址法界綠牌電車道東亞醫院舊址 電話(三)四九三一號
梅毒新銀及納六〇六(即九一四)及銻劑注射由三元起淋病有奇別短期藥短期除根門診上午九時至晚九時診隨時出診星期及紀念日照常診治新法戒煙特良戒手續簡便總大小面議
花柳科醫學士殷壽增劉韶忱啓

常備 剃鬚輕如羽斷

Ever-Ready Blades

「常備」刀片是每一男子之必需品用此最新式刀片剃鬚毫不費力輕如羽斷雖最嫩皮膚亦覺十分舒服因此種刀片鋼質純厚鋒銳持久請試一試罷！

各大商店均有出售
上海江西路五十一號華商新華行獨家經理

425 Chinese

本報代售

李惠堂著
「足球」
(定價)一元二角
現存無多購者從速

庸報營業部經售
上海平凡書局出版新書
◆乘桴集 柳亞子著 一冊二角
◆世界經濟論 高希聖譯 一冊三角
歡迎本埠各書局批售請來接洽

中南

資本總額二千萬元實收七百五十萬元各項公積金一百十六萬餘元總行上海分行天津漢口廈門南京北平其他國內外各埠均有通匯機關 營業辦理商業銀行一切業務天津行址英中街四十八號電話南局一六三〇 三三〇 九十八 八十三 注意 中南銀行鈔票公開辦理詳見鹽業金城大陸及本行公共負責設立四行準備庫專辦保管鈔票準備金及發行兌現事

橫濱正金

本銀行招集資本金一萬萬元正現已收足另有公積金壹億壹千三百五十萬元正總行設在日本橫濱已歷數十年分行設在(日本)東京 神戶 大阪 長崎 名古屋 下關 (英國)倫敦 (法國)里昂 (德國)漢堡 (非洲)亞歷大府 (美國)紐約 舊金山 羅司案則爾斯 西雅特爾 檀香山 倍宜諾斯艾利斯(時代暫止交易) 利涅疊佳內羅 (印度)孟買 喀爾喀達 喀拉其 仰光 西貢 (滿洲)新金山 西多晃 (南洋)新嘉坡 蘇拉巴

一粒仁丹 趣橫生 居常若服 此靈藥 身安幸福享

格言 君子道人以言、而禁人以行(禮記緇衣)

種別	
小包	裝二十粒
中包	裝六十粒
特別包	裝三百二十粒
大包(附贈藥盒)	裝四百二十粒

注意 近有僞造或類似字音之藥品漸多務請各界人士注意老牌仁丹商標並森下博藥房字樣爲要

法國和貝干希拉米化粧品到津

本公司獨家經理全球著名法國巴黎和貝干希拉米兩廠所出各色香水香粉香皂胭脂以及其他種種化粧品名目繁多不及備載新到有大批現貨零整批發均極歡迎

中國大陸商業公司
北平辦事處 省黨部街六十四號 電話南局二百九十九號
天津法界大陸大樓 電話南局一七八一、一二二八、二八二五

飛龍牌磁漆

此漆爲本公司不惜巨資 細心研究 採上等材料配煉製成 專供油飾上等器具 及屋內門窗墻壁之用 漆後彩色異常鮮艷 明亮奪目 幾與磁質相同 其最優點 在雖日光風雨亦不變色

中國油漆顏料公司
製造廠天津河東新唐口電(三)一七四七 營業部天津東馬路電(五)二二四八
北平分銷處東城王府井大街八面槽電東五六七 山東總經理達武商行 東三省總經理衛生行 各大五金顏料行均有代售

南滿洲鐵路會社

最捷徑　振替儲金號大連二一二九

（事務）通車　特別快車添掛展望車飯車臥車（奉天釜山間每日開往二次）設備完全行旅便利

（旅館）規模宏大　房屋華麗　應接週到　定價低廉

（炭礦）……口岸貯存大批　以備各界需用

（風景）溫泉旅館設備完全他如奉天之故宮陵寢旅順之要塞戰蹟千山之層巒競秀尤足供旅行家之觀覽

▲本社……公園町　▲支社　設在東京麴町區有樂町

地方新聞

平漢路局在長辛店建醫院
現已開工限三月內完成

【長辛店十九日通信】平漢路局原擬於二十日移漢、嗣因各處員司安置屬眷之故、遂改爲二十四日遷移、惟此次移漢、平局職員除新到任之員司二百餘人停職外、平辦事處留用二百廿名、餘均調漢供職、何局長爲體恤下級員司起見、對此次調漢人員均加薪、凡月薪在六十元以下者一律加薪十元、六十元以上者至百元以下者一律加薪五元、百元以上者一律仍支原薪、又何局長爲體恤北段員工起見、決在長辛店建築醫院、現已開工、限三月內完成、俟建成後、北平平漢醫院即遷至長辛店、（雲）

滄縣人民保薦縣長
受民衆愛戴

【滄縣十九日通信】滄縣縣長張鳳瑞、自到滄以來、對於縣政、積極整頓、故在任一年、頗得民心、合境民衆、竭誠愛戴、故值此省政改組伊始、對於各縣長考核成績之際、特由各機關暨全縣四十五萬民衆、聯電省府、保荐實任、茲將其保荐原電、抄錄如次、

呈爲縣長政平訟理、因應咸宜、保障有方、治績卓著、公懇保荐實任、以便久道化成、仰祈鑒核示遵事、竊滄邑近數年來、兵災匪禍、水旱蟲荒、人民失業、蕩析離居、加以歷任各縣長、類皆不久其位、五日京兆、從何措施、影響行政司法前途、關係非細、所以地方迄未元復、人民仍感痛苦者亦一大原因也、我張縣長、迭膺繁劇、諳習吏治、而又秉廉明公正、勤懇耐勞、計自前年九年到任、迄今已一年有餘、對於應興應革之事、深具已飢己溺之懷、政無不舉、訟無不決、民情愛戴、輿論翕然、擬之漢代龔黃洵無遜色、我主席總長用人行政、一秉大公、吾儕紳民、何敢妄有所干、以瀆鈞聽、惟是用舍黜陟、當道自有權衡、而借寇攀轅、紳民情難緘默、茲除將張縣長政績事實、擇其犖犖最大者、列舉如次、㈠實行縣治、籌畫有方、查滄縣向分新舊兩派、對於劃區爭執各主成見、以致延遲二年、未能解決、自張縣長到任、即按察形勢、俯順輿情、劃分十區、遂次第成立區公所、實行鄉治、數年之爭、於以解決、一切政務、得以推行無阻、人民至今稱利、㈡緝治盜匪、民得安居、查滄縣素稱產匪之區、平日搶架、時有所聞、自我張縣長到任、視此情形、頗爲痛心、遂竭力整飭保衛團、並親率各團、躬行勦匪、匪跡始絕、並令各村架設瞭望台、實行聯防、以爲永遠之計、至今人民稱安、㈢治河得法、人民共慶安瀾、查滄縣有南運經過、年久失修、時患決口、自我張縣長到任、迭派幹員、督飭修葺、故去夏霪雨連綿、河水暴漲、而無決口之患、較諸前年決口五道、全縣澤國、其功德尤爲無量矣、㈣捕蝗盡力、禾稼未受損傷、查滄縣飛蝗、連年成災、自我張縣長到任、即督飭各村掘發蝗卵、以減蝗源、又於去春成立捕蝗大會、以爲未雨綢繆、故在春夏之交、蝗蝻生於海濱、三日之間、共捕八十萬斤、而未發生蝗禍、㈤提倡實業、不遺餘力、查滄縣連年兵災、地方毫無建設、民力無法蘇息、自我張縣長到任、竭力提倡、並創設第一工廠、及養蜂場、又以滄縣飲水缺乏、特發起鑿井、及提倡家庭副業、以利民生、以及融洽各界感情、並無衝突、又滄縣提倡積穀、成立救濟院、推廣男女學校、取締書吏、訓練政警、核實徵物、嚴禁烟賭、賑濟災民等事、不勝枚舉、（冰）

滄縣　發生綁案
最近有兩起

【滄縣十八日通信】滄縣近一年來、從未鬧匪、各村居民、均稱安堵、乃上月居住城關之何雨田之孫、忽被綁去、至今尚無音信、昨日又有城東十餘里之蔡家莊居民朱套久季二、被匪綁去、並擊傷朱套女之腿部、傷勢甚重、但該匪人數甚少、故不知其逃往何處、（冰）

宛平　繁榮蘆溝橋
正擬具辦法

【宛平十八日通信】宛平縣長張允輪、昨日召集各村村長副及紳董、商議組織聯莊保衛團、以維安寗、並爲設法繁榮蘆溝橋城內、並地方公益等事、擬募集底欵、修葺各古蹟、各村長等咸允襄助一切、現正由縣擬具辦法、俾早施行、

天津乾果調查（三）

向各帮兜售、買方認貨物適宜於進胃、則與經紀人議定價格、再將大宗貨品交出檢驗、貨樣與大宗貨品成色符合、即行交割、是謂之現貨交易、若賣方無現貨應付買方、而買方亦不須當時用貨、雙方互相簽訂合同、先由買方交付定銀若干、再由買方規定時期交貨、屆時貨款互相交付、不得悔約、否則對方之損失、概歸違約者全部賠償、倘因賠償發生糾紛時、則由經紀人相負全責、是謂之批水、批水交易、無異於投機事業、稍有不愼、立時即可傾家破產、故經營批水者、咸有戒心、乾果批水交易、僅杏仁、核桃、桃仁三種、其餘均係現貨、因貨物不多、銷售不廣耳、

客商費用

各地客商運貨至津、霎時不能出脫、勢必先行存入乾果貨棧、貨品存棧、須納棧租、售出時、棧房扣取佣金、謂之棧佣、其納費之多寡、視貨品之價値而定、棧租杏仁每包一角五分、核桃每包一角、桃仁每箱一角五分、瓜子每包一角、棗每包一角二分、棧佣均爲百分之二、即每百元提出二元、亦謂之九八扣、貨棧再由此二扣中、提出十分之三、酬勞經紀人、謂之辛力、客商恐貨棧不慎於火、損失貨品、虧累血本、每件另納火險保險費二分、他日倘遇火災、所有損失、概歸貨棧負責賠償、其住棧者、每日納宿膳費五角、

包裝情形

乾果包裝方法、頗不一致、有以蔴袋或木箱盛者、亦有以荊條筐盛者、情形不一、杏仁以蔴袋盛之、每袋重一百二十斤至一百六十斤不等、核桃以蔴袋盛者、每袋重九十餘斤至一百四十斤、以荊條筐盛者、每筐重五十斤至一百二十斤、桃仁則用木箱裝、一箱高尺餘、長二尺許、寬約一尺五寸、上下箱內先墊以紙、繼放桃仁、直盛至箱口、再覆以紙、以蓋蓋上、四週封固、不使透入空氣、箱旁標上貨色重量及出產地、瓜子及棗仍以麻袋盛之、每袋重一百二十斤至一百六七十斤、

貨幣及貨量之計算

天津貨幣異常複雜、各帮合價方法亦不一致、如津帮之以行秤、北平帮之以公砝、上海帮之以規元、但乾果商則用銀元與行秤兩種、用行秤者、則以銀兩折合當時之銀元、杏仁以銀兩計、核桃、桃仁有以銀兩計者、亦有以銀元計者、其餘則以銀元計算、貨品之重量、杏仁以磅稱、每一百零八斤、磅稱、合十六兩稱一百斤、其餘則以一百零三斤合一百斤、謂之三厘洋稱、（完）

奇異老牌　新式燈泡

新式奇異可樂泡．燈絲製造特別．狀如彈簧．有伸縮性．受震不斷．耐用省電．其形畧圓．精巧可愛．售價照舊不加．各處電料店均有出售．

奇異安迪生電器公司出品

總經理　愼昌洋行

◀購時請指明奇異老牌勿聽店夥以雜牌混售▶

1—12—19

國民政府大學院教育部審定

中華書局的小學教科書

◎新中華三民主義課本　初高級各四冊　每冊各六分

本書是最合於三民主義精神的，初級摘最要之一二句，以文學化的方式出之；高級就三民主義、建國方略、建國大綱，摘其重要材料，略加整理，一句一字，均係原文．國民黨中央黨部宣傳部審定者，僅此一種．

◎新中華國語讀本　初級前四冊各一角　初級後四冊高級四冊各一角二分

全書都是純粹的國語文．以兒童文學爲主，參及重要知識．初級的生字平均，課文長短句輕，字句活潑而簡單，實爲現在之最良教本．

◎新中華算術課本　初級八冊高級四冊　每冊各一角

教法範圍放大，進行稍速，將從前七個年教材於六年中教完．注重日常生活，養成兒童縝密的思考，熟練的應用．初年級多用圖畫，高年級加多習題．

▲注意　書名上有◎者爲已審定給照之書　有○者係審查中暫准通行之書

○新中華黨義課本　初級八冊　各六分

本書㈠根據孫中山先生革命史實，㈡三民主義淺說，㈢民權初步演習；均取其重要而爲兒童所了解者，分別深淺，編輯成書，以爲黨義之基礎．

○新中華公民課本　初級八冊　各六分

○新中華自然課本　初級八冊　各八分

○新中華社會課本　初級八冊　各八分

○新中華常識課本　初級八冊　各一角

此四書材料精審，文字簡明，與三民、國語、算術尤有相當之聯絡．公民、社會、常識第七八冊，都以孫中山爲主，可補三民主義課本之不足．初年級用者，文字百分之九十五都是國語已見的生字；既免第一二冊無文字不便教學之苦，又免生字繁難無從教讀之困難．

◎新中華歷史課本　高級四冊　各八分

○新中華地理課本　高級四冊　各八分

○新中華自然課本　高級四冊　各八分

○新中華衛生課本　高級四冊　各八分

此四書各分兩段編．歷史注重民族、民權、民生、在歷史上的經過．地理注重本國及世界大勢，而以三民主義、建國方略爲標準．自然注重生活上必要的知識及關於自然現象．衛生注重疾病預防及簡便的衛生方法．四書互相聯絡，而無衝突重複之弊．

▲此外尚有工用藝術、形象藝術、音樂、農業、商業、英語等課本，各書均有教授書．形式方面，各書一律，紙張潔白，版本較大，圖畫明晰，字體較大，印刷精良，裝訂（用線不用釘）牢固．

（己109）

如何可使中華居國際之上風乎

國爲個人集合而成故一國之情形恒視其個人之情形而定苟一國之男女老幼皆康強精壯則其國必興否則病弱之軀無裨於建設徒爲社會之累而已職是之故凡屬國民均應立志使其體格健全無虧厥職如是則集腋成裘人人皆爲興國之健者此外小孩身體亦應注意使之健全俾其將來長大成人克當大任也下方所列證函係一個國府職員述其如何由服用韋廉士醫生紅色補丸得復康強其子則由服用嬰孩自己藥片而得茁壯請試閱之

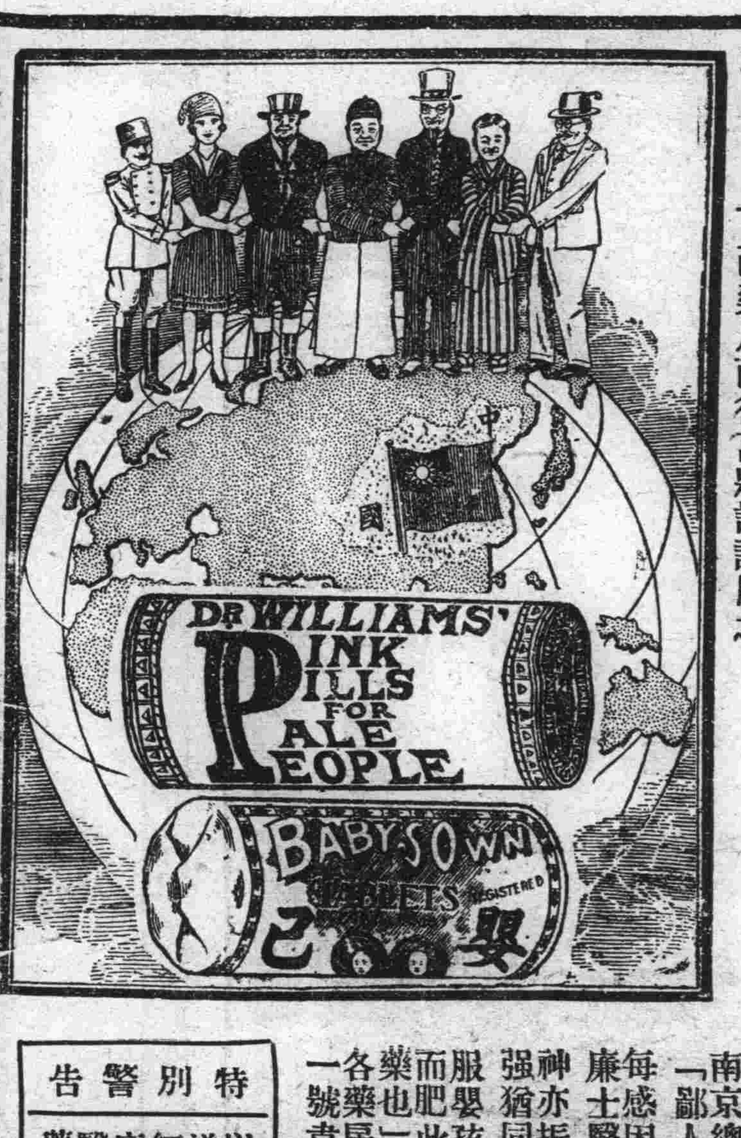

南京總司令部兵站會計師徐君燮和云「鄙人體質虧弱復患咯血精神委頓辦公每感困難蒙同事程君勸用補劑乃試服韋廉士醫生紅色補丸服後數日飯量頓增精神亦振於是繼續服用血疾全瘳且身體強猶同少壯小兒因先天不足瘦弱面黃嗣服嬰孩自己藥片顏容漸轉紅潤肌膚潔白而肥此丸此片誠返老還童強國強種之聖藥也」各藥房均有出售或直向上海江西路四五一號韋廉士醫生藥局函購

特別警告

以身體健康之重要而欲節省數毫洋殊爲不智故凡遇經售家以影射紅丸兜售稱其「價賤而效相同」者妄語也愼勿置信必須堅持韋廉士醫生紅色補丸真正去病強身之靈藥爲要

娶妻如之何

必告父母爲古之禮制今則必告父母之外還要自身同意其同意之點雖多要不外秀外慧中而已然而秀外慧中談何容易苟非常服清導丸使腸胃潔凈血液清新終難免面黃口臭目鈍神昏頭痛頭暈形衰性躁則又奚貴乎有此鳩槃荼哉

清導丸潤腸導滯和胃平肝不特善療上述諸症且可防傷寒痢疾減痔瘡痛苦其功男女相同是真解除戀愛阻碍與人生痛苦之良藥也

遠東總發行上海江西路四五一號韋廉士藥局　各埠藥房均有出售

開灤礦務總局

注意　各種煤斤自二十年一月一日起價目列左

煤斤種類	河東廠內交貨	送至甲區	送至乙區	送至丙區
家常塊煤	每噸十元零一角五分	十元零六角	十元零八角	十元零九角
一號末煤	每噸九元一角	九元五角五分	九元七角五分	九元八角五分
二號末煤	每噸八元三角	八元七角五分	八元九角五分	九元零五分
清水焦炭	每噸廿四元九角	廿五元七角	廿五元九角	廿五元九角五分

（甲區）墻子河以內之英租界法租界及特別一區廿三號路以北之特別三區

（乙區）墻子河以外之英租界與特別一區廿三號路以南之特別三區意租界郭莊子襪莊子

（丙區）特別二區並日租界以上三區以外地方有欲購者請來函接洽

注意　凡購煤半噸者須照定價多加運費大洋一角

開灤礦務總局北方售品處啓　十九年十二月卅一日

……理銀行

……奴亞美……安南省等　天津分行英租界中街　電話……

二八三一六一九三一四九七

馬氏新戀救苦金丹

風行海內已歷六十三年成效卓著　全國禁煙委員會張主席題贈「除惡務盡」

▲中央衛生試驗所化驗　天津特別市衛生局化驗　特等獎一百分　天津特別市衛生局化驗註冊社會局出示保

美業信　天津

專管一切信託業務代理或保管一切債票

皇宮電影院

今天日夜開演（星期四至星期六）

梅楼公司最新出品家庭奇情滑稽鉅片

大疑團

影界名宿劉可德、著名明星歐文摩亞、美艷明星潑淋葛合作新紀錄

演員美。主角更美。表情美。劇情更美。化裝美。新裝更美。設備美。佈景更美。有美俱備。無美不臻。

事跡奇。穿插更奇。妻子奇。丈夫更奇。愛情奇。妒情更奇。爭點奇。結局更奇。無奇不有。新奇妙絕。

天下多妬婦、本片却有妒夫、如花似玉般的妻子偏又結識一位異性未婚青年、防不勝防、而處處隄防、怨無可怨、而偏須要怨、如是則愈出愈奇、愈演愈烈、疑神疑鬼、造成絕大疑團、步步荊棘、處處問題、演出空前笑柄、通篇笑料之多、爲各片之冠、滑稽之點、尤爲奇絕、且行動合乎規矩、絕不以反常動作惑人、謂之爲理性的滑稽誰曰不宜、

光明大戲院

今天日夜開演（星期三至星期六）

初次來津◆本院首演

空前社會家庭哀情影片

程步高導演

蕭英　夏佩珍　宣景琳　黃君甫　龔稼農　湯傑　王徵信　王獻齋　王意曼　王吉亭　合演

倡門賢母

▲明星影片公司第八十一次出品

▲宣景琳重登銀幕之後又一傑作

▲導演超卓　▲寓意深刻

▲背景新穎　▲情節哀豔

劇旨

可憐賣笑青樓女　對人歡笑背人愁

這齣戲的力量可以使全院觀衆的心緒緊張。欲不哭而不得不哭。欲不笑而不得不笑。

▲造化弄人。賢母偏出於倡門。

▲社會勢力。獨卑視倡門賢母。

平安電影院

今天日夜開演兩場（日場五點半。夜場九點廿分）

梅楼公司最新五彩歌舞艷情有聲鉅片

著名歌舞片導演瑞士納之又一成功作

▲全部對話　▲全部歌舞　▲彩色絢爛　▲包羅萬象

本片共用舞鞋四百雙、香粉六十加侖、其美女之多、歌舞之盛、可以想見、寫歌舞界之浪漫史、艷膩曲折、引人入勝、寫歌舞界之傷心史、如怨如慕、啼笑皆非、

彩虹歌舞錄

九大明星合演

查理士金　風流瀟洒歌舞明星
碧茜洛芙　嬌小玲瓏多才多藝
葛文麗　新派蕩角妖媚無匹
賈克賓尼　歌臺名人影界新貴
妮妲瑪登　時髦女伶銀幕之花
喬治亞梭　即小傻子滑稽之雄
瑪麗杜烈絲　波麗摩蘭　滑稽女角一對母夜叉
愛迪菲立浦　後來居上青年明星

▲本片之兩大主角、即爲「百老匯之歌」之主角、本片之導演、即爲「荷來塢歌舞大會」之導演、

▲本片中歌舞偉景、皆用天然彩色片攝製、

河北電影院

今天日夜開演（星期四至星期六。）

飛將軍天馬寇主演

▲美國戰史　▲重要紀事　▲偉大驚險　▲紅白血戰　▲義俠武勇　▲大隊衝鋒　▲古裝真景　▲無聲巨片

飛將軍大破紅番寨

武工賽過飛來伯、馬術賽過何傑生的飛將軍天馬寇最新大片又來了

▲是以馬術武功飛躍稱第一之「飛將軍」「虎將平西」「雌雄猛將」主角天馬寇主演、

▲是一八一三年美國與紅番爭奪土地大戰的故事、歷史有載、爲美國重要戰史、

▲數千匹馬隊衝鋒、列起陣來、長一哩有多、紅番兵馬也勢均力敵、殺得漫山遍野、天昏地暗、

▲紅人將白人的營寨、燒殺得乾乾淨淨、寸草不留、白人第二隊大兵、又將紅人的營寨殺得乾乾淨淨、寸草不留、

▲天馬寇在第二隊大兵裏、當一名營長、單騎飛馬、作偵探作使臣、孤身大戰數次、兩番被擄、均被脫逃、最後大隊衝鋒、更顯奇能、從此斬草除根、國家太平、一個天馬寇眞如生龍活虎

「四七一一」金鈴牌精美化妝品

香濃質細。天下聞名。在上等化妝品中。久已首屈一指。「四七一一」之出品。自右而左

上列　「四七一一」白玉霜　「四七一一」冷香膏　「四七一一」香粉

下列　「四七一一」浴皂　「四七一一」爽身香粉　「四七一一」浴粉　「四七一一」香水薄荷錠　「四七一一」古龍香水　「四七一一」香蜜皂洗髮水　「四七一一」香皂

賜顧時請認明「四七一一」之藍底金字貼頭。印有金鈴牌商標爲記。始爲香美之保證。

各大藥房洋廣貨店襪廠及百貨商店均有出售

德商美最時洋行

大前門香烟

此中自有佳趣

北平光陸電影院

今天日夜開演

全部驚險對話有聲愛情巨片

狄克斯主演

愛河情濤

The Wheel of Life

驚險、情趣、悲感、哀艷、

春和大戲院

上海新回　第一文武鬚生　全國馳名英俊武生泰斗

即李桂春 小達子 李萬春

滬漢馳名色藝兼優青衣花旦

鄒劍佩　白牡丹　趙韻聲

路凌雲 孫少棠　小奎官　劉永奎　藍月春　蕭春亮　朱艷芬 毛慶來

今天日場：單刀會　白良關　蓮香傳　九更天　全本九義十八俠

今天晚場：硃砂痣　青石山　劈山救母（寶蓮燈起至劈山救母完）　四進士

明天日場：二進宮　講堂門志　玉堂春　雙珠鳳　定軍山　陽平關

明天晚場：頭本狸貓換太子

後天日場：武家坡　華容道　胭脂虎　妻黨同惡報　全部合演大溪皇莊

後天晚場：各界來函特煩全體藝員　二本狸貓換太子

▲狸貓換太子之說明　大宋歷史狸貓換太子一劇爲李桂春（即小達子）藝員最首先編排傑作之好戲向在滬上表演素負盛名蓋是劇情節離奇穿插緊湊腔調悠揚文武兼重爲歷史新戲中之最有價值者也李藝員此番北旋故里應親友之敦請在春和戲院獻技自登場以來深荷各界熱烈之歡迎爲酬答顧客賞鑒之盛情特請將生平傑作拿手好戲二本狸貓換太子准於廿一晚准八點登場又商請李萬春藝員飾是劇中之八賢王更爲是劇十二分增色也務祈各界屆期賞鑒是荷

晚場票價　樓下前排一元 後排六角　樓上前排八角 後排四角　四座廂四元　五座廂五元

日場票價　樓下前排八角 後排五角　樓上前排六角 後排三角　四座廂三元　五座廂四元

明星大戲院

今天開映　聽得見　看得見　今天開映

國產配音歌唱武俠神怪偉大鉅片

玉貌珠喉女明星　馬鳳樓　黃曼梨　黃耐霜

王侶梨　莊曉人　孫性齋　陳漢洪　魏光壽　梁雲波　◀合演▶

大破白雀寺

全片著重武俠，神技百出，迷離惝恍，驚魂失魄。寫武當派，與少林派的積世深仇，各逞神威，比劍鬥法。

述明代海瑞私訪之險史、寫白雀寺淫僧之不法、然以其身懷絕技也，非兵力所能勦除，於是請出武當派能手，大戰少林寺僧、各寶分呈、光怪陸離、駭人聽聞、較以前之武俠片百倍熱鬧、女主角爲滬江最美之女星黃曼梨、能歌擅舞、藝冠羣星、男主角如馬鳳樓等、均有武工根底、藝尤超羣、

仍售平常票價

平安電影院

北平東長安街　平安電影院　有聲電影

今天（星期三至星期六）演

沉痛哀艷　刺心震膽　精神靈魂　爭光日月　文藝價值　永垂不朽　全部對白　有聲大片

吉爾勃　愛都麗　奈格爾　愛麗娜　主演

活屍

真光劇場

北平東華門大街　真光劇場

今天（星期二至星期六）演

繼「故都春夢」而起之國產鉅片

國片復興運動中之鐵軍　我國電影光榮史之一頁　樹歌舞有聲國片之先聲　揭上海神秘社會之黑幕

中國第一部配音大影片　阮玲玉　金燄　開口第一聲

野草閒花

監製羅明佑　編劇導演孫瑜　演員金燄 劉繼可 陳可翠

中央電影院

北平北新華街　中央電影院

今天（星期四五六）開演

明星最多　價值無量　轟傳天下　名貴無比　愛情喜劇　影場大觀　完全真景　空前影片

明星大會

天宮影院

法租界勸業場樓上電話三三六四八號

天宮影院

今天日夜准演（星期三至星期六）

武俠機關偵探國產佳片

中國第一　大偵探

張慧冲之武術。爲海上演員之巨擘。是以所演各武術片。皆爲國人所歡迎。加以徐素娥表情入微。尤爲片中出色不少。本片叙大偵探郝國棟。果敢勇武。專與盜賊爲對。黑針黨頗仇視之。用計將探長捉去。探長復逸去。復將計就計。乃獲巨盜。而大偵探之名聲聞遐邇矣。至劇情之絕妙。攝影之清晰。尤爲餘事。

早晚票價　日場三點一刻　夜場九點一刻　一律一角

冠生園　著名　陳皮梅　果汁牛肉

生津止渴　功效偉大　仿冒日多　購者注意

新新戲院

重金敦聘　坤班全體　奎德社

蓋榮萱　張蘊馨　碧玉花

陳艷濤　寶小樓　鑫小樵　王慶奎　汪金榮　金玉奎

今早准演：馬蹄金　雙獅圖　汾河灣　五台山　雙盜印　一念差

明早准演：天堂縣　二進宮　玉堂春　孤兒流浪記

今晚准演：硃砂痣　失街亭　三疑計　花蝴蝶　情天恨海

明晚准演：雪盃圓　慶頂珠　望鄉台　探莊　棒打春桃

新欣電影院

法租界天祥市場四層樓上　津市唯一平民娛樂場

新欣電影院

今天日夜准演（星期四至星期六。）

驚險熱鬧戰事巨片　四集　美洲大血戰

比前三集驚險百倍　熱鬧萬分　美洲失敗　在此集內

下期准演

星期六晚場本院賑災義務電影加演著名笑片兩捲又加名演歐美馳名俄女歌舞團表演各種技藝

票價　樓上樓下一律一角　包廂六角　茶資隨意

中原劇場

電話二局一五一六

中原劇場

韓世昌　徐碧雲　貫大元

張榮秀　小壽山　馬祥瑞　陳富瑞　小奎官　徐斌壽　劉春升　耿斌福　趙斌忠

今早准演：三吉仙 金艷寶 荷珠配　七陣風 狄明亮 搖錢樹　金壽臣 白良關　邢蘭芳 閻育廷 桑園會　碧雲蘭 探親家　周華廷 蓋玉亭 王少奎 酸棗嶺

今晚准演：新排七八本　驚天動地　碧雲蘭　蓋玉亭　臨別韓世昌　徐碧雲　紀念貫大元　張桂芬　邢蘭芳

預告　新排漢代宮闈秘史艷情佳劇　七八本　驚天動地　明晚續演　請駕早臨

票價　早場散座大洋二角　特別座大洋四角　包廂二元　童子半票　晚場散座大洋七角　特別座一元二角　包廂大洋七元　童子半票　對號入座

啓事　本場前發之優待券在此期內暫停用請原諒

蝴蝶電影

各界來函要求重演一日

今天兩場開演　時間五點半　九點一刻

喜相逢

膩艷風流冶蕩熱烈　五彩歌舞頑感溫馨

怡紅公子　兩大主角　克勞馥　約瑟芬鄧

兩大滑稽　愛倫威脫　歌唱明星　海爾奧凱

及十五名著女舞合演

本片爲一諷刺女性之滑稽喜劇、故在在不離歌舞及滑稽表演、西人稱此劇本爲「Musical Comedy」故爲一極有興趣之作品、美人且公認本片爲喜劇之神、本片以美國偉大夜總會爲背景、紙迷金醉、偏極繁華、更完全插入最新舞踏、流行名歌、五十美姝、各盡所長、爲有聲歌舞片之上乘、非過譽也、

明天開演

派拉蒙公司又一動人心絃撩人意態的名貴出品

不可思議熱情男子　薛發黎主演

地老天荒女主角柯爾伯合串

如意郎　膩艷透骨　香溫撼心　熱情滑稽　美化結晶

自璇宮艷史後、婦孺咸知有美男子薛發黎、其人工言善笑、擅做作表情、能歌能舞、十全十美、當世無兩、其歌喉軟和、聆者心誠意服、其談諧令人通體舒適、其言談令人佩欣、其嘴臉惹人笑樂、尤具不可思議之魅力、是世人間之至寶「是有情天之驕子」

天華景大戲院

今天日夜開演

趙美英　陳蓮舫　早同惡報　晚四本換太子

朱小義　梁一鳴　張德發　早四杰村　寶蓮燈　四杰村　晚四本狸貓換太子

林曼雲　松雪芳　徐德俊　早寶蓮燈　四杰村　浣花溪　晚四本狸貓換太子

眼科◆內科

德國醫科大學畢業

院長　女醫中村唯子

產科婦　古武城强女

時間　上午九點　下午六點

日界新壽街

同仁醫院

電話二零三七零

盛錫福帽莊

各帽大減價三十天

自造各種新式皮帽時式便帽美麗坤帽時樣小帽最新式毡帽因冬季酬謝主顧各帽按原定價打九五扣自製毛衣毛褲毛襪手套五和廠衛生褲褂三羊牌襪子北方獨家經理批發零售定價特別便宜如蒙惠顧無任歡迎

總號法租界天增里南

第一分銷處天祥市場內

第二分銷處梨棧大街

催眠術

催眠術效能

祛除煩惱憂鬱　戒絕煙酒賭博　改造子弟品性　振奮頹唐柔儒　偵探秘密重案　抵抗陰謀仇害　破除迷信見解

慰藉失意傷情　治療奇難病癖　教化學生愚蒙　導誘聽信服從　審判底蘊不明　鍛煉險狠凶頑　涵養無畏精神

（催眠術應用範圍極廣不勝贅述）

催眠術應用於遊戲

停脈假死　會見亡魂　水成美酒　肉體架橋

透視圓光　臥游世界　土化黃金　針刺不痛

幻狐幻鬼　身首分飛　人變禽獸　縮地談心

多不勝舉

催眠術。非魔術。非邪術。尤非狹淺的靈子術。當是心靈活用的學術。無論何人一經本會指導。有三十小時練習。可成功於催眠術全科。本會為中國最早提倡催眠學術機關。已開辦二十年。會中設有實習及函授二部。凡住在郵政可通之地即可通信學習。備有章程刊物。函索即送。上海海寧路廿五號甲洋房

中國心靈研究會啓

南園粵菜館

嶺南時菜　隨意小酌　各式美點

▲改良什錦魚生火鍋▼

（注意）各式鹹甜點心由下午二時至五時

開設法租界基泰大樓電話南局二六〇四

鴉片嗎啡金丹海洛音等癮者　煙之時望有……乘此時機速登彼岸輕者只服一付（分八次用）重者三付（分兩星期用）均能和平將癮斷淨　郵費八分▲影印「功效錄」函索附郵票二分當即奉贈▲招請外埠經理處

……功效之偉大品質之純潔藥力之和平……投機賣戒煙藥者……

益世保胎膏　專治婦人小產滑胎一症神效異常每四貼一元贈送功效錄

婦科金丹　專治婦女經血不調赤白帶下每料一元

總號法租界天祥市場內　峻芝堂啓

託……公司　英中街一號

……及各種服票

（主任）愛温斯君　（會計）法克斯君　（助理會計）東伯利君　（書記）盧紹棠君

第二回　孟弓蛇影依樣畫葫蘆　水月鏡花論交喻杵臼（十九）

李薰風 著

秦太太頭上脚下收拾一囘。來到周宅。周宅也是官門之後。周少奶奶的丈夫周文和。是現任的局長。青年得意。自是不凡。他的母親故去。父親居在江蘇原籍養老。不問外事。自己既無伯叔。終鮮兄弟。僅有一位十九歲的妹妹周愛蘭。在東貝女子中學高級二年肄業。婚姻未定。周宅是官僚式的家庭。少奶奶認識的多是些官家太太。秦太太以先本是一位間接的朋友。後來她仗着交際手腕靈活。不上數星期。竟由間接地位。進一步變爲直接。彼此時相過從。言語氣味。頗爲相投。這日秦太太應招而來。周少奶奶特在客廳接待。少不得獻茶遞烟。一路張羅。秦太太笑道。你我自家姐妹。何須客氣。清早起來。你便叫了我來。有甚麼事情。周少奶奶笑道。無事安敢煩勞大駕。祇因今天十月七日。是我們大小姐愛蘭的壽日。她的同學。不免要來。家裏特備下幾桌酒席。款待那些位小姐們。不好對付。鬧起來。使人頭昏眼花。我是拙嘴笨舌。一個人招待不來。請了你替我帮忙。對不起。清早就驚動你的好夢。秦太太道。啊呀。這是怎麽說。我事先連影兒也不知道。原來今天是大小姐的壽誕。我也不曾備了一份禮物來。這如何是好。周少奶奶笑道。不妨事。你方才說的好。我們自家人。用不着客氣。况且她尚是一個學生。不敢受你的禮物。周少奶奶說的雖好。秦太太終覺心中不安。坐在客廳。祇顧轉念頭。這個時候。周愛蘭穿身花綠衣服。跳進客廳來。見了秦太太。拍手笑道。秦太太來的好早。我嫂子老早便給你打電話。我還說十點鐘秦太太才能起來。不想你却來了。秦太太笑道。我知道小姐的壽日。敢不早來麽。說完這句話。後悔自己孟浪。不加斟酌。脫口而出。我既知人家壽日。爲何不備禮物。人到禮不到。這正是一言既出。駟馬難追。周少奶奶一旁說道。妹妹。秦太太很早的趕來。爲你帮忙。你不給她道謝。又是你的壽日呢。周愛蘭笑道。是呀。我倒忘記了禮節。說着話。深深向秦太太鞠了三躬。秦太太越覺受之有愧。無地容身。素來自己好講面子。這囘窘得無以復加。幸虧了一低頭。看手上戴着的一只心形戒指。是秦家之物。伸手脫下來。扯過周愛蘭的右手。替她套在無名指上。笑道。我今天來的匆忙。沒有特地備下禮物。這只戒指值不了幾塊錢。送給小姐作個紀念罷。周愛蘭也不推辭。說聲謝謝秦太太。在嘴唇吻了一吻。周少奶奶看過也誇贊這戒指的樣子小巧玲瓏。周愛蘭歡天喜地的跳出去。叫僕人娘姨快給秦太太擺點心。一時娘姨擺上點心盤子。無非蛋糕牛乳紅茶之類。秦太太用了些兒點心。周愛蘭的女同學來了五六位。都是及笄之年的妙齡女兒。一個個活潑天眞的態度。倒也無拘無束。進到客廳來。每入一隻鮮花籃。擺滿了一地。周愛蘭迎着笑道。

旅行一覽

輪船出口日期表

▲開往烟威申
通州 一月廿五日 太古
順天 一月廿九日 太古
泰天 一月卅一日 怡和
定生 一月廿四日 怡和
早生 一月卅一日 怡和
利生 一月廿七日 怡和

▲開往香港廣州
惠州 二月三日 太古
發州 二月十四日 太古

▲開往門司神戶
長江丸 二月二日 大阪
長安丸 一月廿九日 大阪
長城丸 一月廿四日 大阪
南嶺丸 一月廿四日 大阪
北嶺丸 一月五日 近海
景山丸 一月卅一日 近海

▲開往大連上海福州
長沙丸 一月廿七日 近海
福建丸 一月五日 大阪
盛京丸 二月十九日 大阪

▲開往大連
濟通丸 一月廿六日 大連
天潮丸 一月廿三日 大連

▲開往青島上海
長平丸 一月廿八日 大連
天津丸 二月五日 大連

▲開往青島上海
唐山丸 一月廿六日 日清
華山丸 二月四日 日清

▲開往大連橫濱
河南丸 二月廿七日 大阪
武昌丸 一月卅一日 大阪
貴州丸 一月廿四日 大阪

▲由大連開往青島上海
奉天丸 一月廿九日 大連
大連丸 二月一日 大連
神戶丸 一月廿六日 大連

▲天津中國旅行社報告

火車開行時刻表

▲平津特別快車▼
北平開 十六點二十五分
天津到 十九點二十五分
天津開 九點三十五分
北平到 十二點十二分

▲北平山海關尋常快車▼
北平開 五點五十分
天津開 九點四十五分
山海關到 十七點三十五分
山海關開 五點五十五分
天津開 十四點二十五分
北平到 十八點二十四分

▲平瀋特別快車▼
北平開 十一點廿分
天津開 十四點二十分
瀋陽到 九點五十五分
瀋陽開 十四點四十分
天津到 九點三十五分
北平到 十四點二十五分

▲津瀋京遼通車津遼段▼
天津開 十一點三十分
濟南開 二十一點五十五分
徐州開 二十二點四十分
浦口到 九點四十分

▲津浦特別快車▼
天津開 十六點四十五分
濟南開 十八點三十分
徐州開 二十七點九分
浦口到 十七點三十分

分類廣告
本欄廣告每格五號字六行每日收費大洋三角

招生

中西醫學函授招生
家庭必學 西醫自基本造就 中醫用科學解釋 法界交通旅館旁晉利行 又設代表購約環球貨品外 信託理司 索章附郵

美國人教授
日期：自二月五日起
校址：天津法租界五號路六十二號青年會分所內
簡章：由本校內隨時取閱

新式模範英文學校春季招生

醫生

美國醫學博士姜愛蘭女士
診所 英租界二號路二二○號
門診時刻 上午九點至十二點 下午二點至四點
出診電約急症接生隨請隨到
電話南局三七一二號

蘇州陸觀虎醫士
專治男女小兒各科並能療治一切疑難雜症 醫寓日界秋山街泰源里三號 電話二局六十五號 診例門診五角 出診二元 四時間門診上午九點起 出診下午二點起

天津公立女醫局
專門婦科 東門外水閣電話二二三○ 法界馬家口基泰大樓五號電話三一九四五號
保產急診接生隨請隨到

美國眼科專門醫科博士黎宗堯
診所 法界廿六號路基泰大樓
電話南局二一七三四號
時間 上午十時至十二時 下午三時至五時

律師李懷亮啓事
鄙人自辭去最高法院庭長後 在平津兩處執行律師職務
接洽地點
北平西四巡捕廳胡同三十二號 電話西局一三四八
天津現移至英租界十七號路五十六號 電話南局三五八五

飲食

新聞
廣東燒味嘅老先生請問好呢答曰天津衛通廣東店咱都買來吃過未有一家比得上法租界三號路永康號的味道好東西好價錢又公道牌子算最老他自動電話三三一四九買來送禮個個人都喜歡的

紫竹林宴會廳
精美中西菜點 冷熱西菜價目從廉 外會外送 隨時俱可
電話南局一五七七 法租界馬家口

大華飯店
▲屋頂花園…高尚跳舞▼
▲上等西菜…精美可口▼

出售

汽車大廉價出售
七成新（Essex）七座式轎汽車一輛特別廉價實售洋一千元不折不扣要者請向法界三十號路明德銀號接洽或電三三七一九

遺精
遺精奇效藥（衛精）專治一切遺精夢遺滑精見色遺精各症服之即愈每瓶售價一元天津經售處北馬路大街東廣源銀號英界朱家胡同大東書局 梨棧祥書局

出售
今有美國花猛狗Bulldogs二隻如欲買者請到英租界海大道小白樓三百四十四號打槍練習場接洽可也

照相機械出售
今有新式弧光燈數件及十二寸八寸鏡箱兩套完全新式另有各種零件最合高等照像館或攝影專家採用全批出讓價極低廉購者從速合意者請駕臨特別一區雙順里九十四號可也C

招生
法國女士教授英法文字富有經驗現招男女新生初學或深造者皆可報名在每日十二時至三時或晚七時至九時之間 法租界三十二號路清河里二號

拍賣

魁昌洋行拍賣廣告
啓者今定於一月廿二號星期四日下午兩點半鐘在北馬路降茂洋布莊內拍賣火殘布疋頭並鐵活若干
啓者今定於一月二十三號星期五日上午十點在英界董事道十六號房即朱家胡同東口咖啡館內拍賣方桌籐椅磁器科器台布刀叉廚房傢俱等類並零物若干
啓者今定於一月廿四號星期六日上午十點在法界六號路三十三號房內（即沙利洋行）拍賣各種木器傢俱鋼床鋼琴信櫃字台洋磅五座四輪汽車並挿捎拉手保險燈罩話零件鉛繩殘璃鋼棍紫銅管等類貨物繁多不及細載如欲買者請駕早臨面拍爲要預於二十三號看貨一日現欵起貨當日出清 魁昌洋行謹啓

亞洛洋行拍賣廣告
啓者今定國曆一月廿六日在法界葛公使路即四號路六十號內上午十時起拍賣臥房客廳成套傢俱中國木床鋼琴話風琴打字機中國古玩瓷器二枝拍照器二架古瓶七幅新汽車一輛 RENAULT 畫鏡類等並零物若干屆時當面照荷爲

貢獻善美的家庭良伴
每星期出三次，國內唯一！
有五年的歷史，內容雅俗不俗，人人可看。
各報販書局，一律代派代售。
天津北洋畫報

雜類

利華放欵公司
利息輕微 信用昭著
專辦典當珠寶
實當各種珍珠首飾寶石
天津英界中街匯豐大樓由旁門昇梯直達三樓
電話三三六七九

照像

鼎章照相館
弧光攝影 美術照相
日租界旭街北口
電話二○三八一 二○三九二號

呢絨

李同益呢絨莊
法界電話南局一七三號
定製西服 大衣 工精價廉

大批新貨現已運到 定製西服精美適體
鉅康呢絨西服莊
電南局九百十八號

西醫黃實存
沙眼特新治療
診所 英界燈華里八十一號 門診下午一時至五時 不甚速 斷根 自動電話三三二二七號

律師畢奎 輔廷
河北三馬路三聯里西口 電話北局六八八一

律師李炳陽 儒僧
日租界吉野街十八號 電話二局二○七六號 北平彰儀門內西磚胡同廿四號電話南四九○

律師包振 遜盦
天津日租界福島街盛德里十號電話二局○二九二號 北平前門外大安旅館東馬路中東

律師孫鶴鳴 張世勳
天津義租界三馬路二十號 電話四○三八七 電話二○四 唐山福星村

律師張士駿 遷居
日租界花園街十四號 電話二局二一○五號

律師張務滋
東門外鄭家大院 電話二局二八二八號

律師王福同
天津法界梨棧大安里四十號電話南局三九二八 新華街北首三十九號 石門接洽處

律師王明穀 耀堂
日界明石街七番地三號 電話二局七七六號

律師夏彥藻 琴西
日租界電燈房西仁壽里 電話二局○七九四號

律師李景光
現寓法界兆豐路北口法交界秋山街西首南口二十四號路 電話自動機三○一七五號

汽車廉價出售
現有半新之德國汽車一輛願廉價出售如願購者請至法租界綠牌電車道恒安里四十六號李宅接洽 N

番茄醃魚
天津大華飯店電話三一三六○八 二一九六三

保証戒煙
戒法極妙斷癮極快藥資極廉
在外包戒法 本院開辦十五年專門研究戒煙學科包戒鴉片白面嗎啡金丹以及服藥癮者每年約三百餘人無不廣爲介紹足以證明本醫戒愈者經本醫一
當日斷癮 如平日吸煙時間服本醫所配藥丸無須受痛苦吸煙可施治作事仍照常能
住院包戒法 本醫由植物學發明之戒煙藥無毒無痛苦且能戒除科學法根本上斷根查煙癮不論大小身體強弱如病有疾均可按時配藥包戒治療不愈原資奉還絕無吸煙比反
用麻醉神經頂藥或毒藥服強弱無一片白面等驗小勝如仙丹勿論煙癮大小身體見煙弱三日服藥時飲食增加完全淨決不犯癮嘔吐之苦本院試驗容在消清潔病房看護出院精神百倍如同兩人以上所備有頓食增加五日全對於病家不加限制入院論如不應驗藥資退回
志新醫院院長常志新啓
▲開設天津中日交界蘆莊子信利馬車行西邊

天津中國銀行
增設梨棧辦事處
業已開幕
辦理銀行各業務

各藥均出附郵二當將兩樣一寄天法中老隆行理
大房有售下票角郎四裝品瓶上津界街晉洋經

中原公司
三週紀念 大減價 三十天
一月四日起

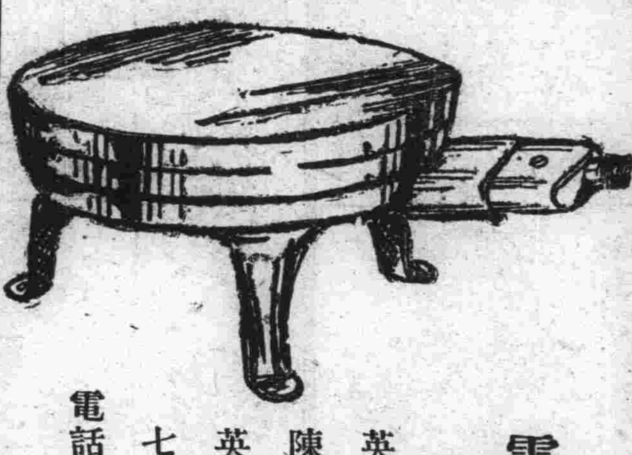

電煎盤
每具十元
英工部局電務處
陳列室
英租界中街一百七十五號
電話三三六五六號

大中華電通公司
天津法租界華中路三十號
惠中飯店對面電話三四八四八號
EMC

本公司專售軍用各式短波無線電台商用擴音機美國「狄弗瑞司特」收發報用各種眞空管短波收音機均有現貨如蒙惠顧無任歡迎

麝香化血丹
久春堂之上購者注意是幸此丹專治婦女經閉不通三五個月不見腹中一切血塊氣聚血癥面黃肌瘦肚大成形鬼邪胎病胎死腹內不下化爲血婦女雜疾血分不見之病此丹一付立能化下重者三付百病不傷元氣不傷每付四元▲此藥有破血化胎之力孕婦忌服▲此藥神奇效驗各省久已馳名現在假冒者甚多本堂爲此加印少主人像片一張附包丸藥中

紅花化血球
此球用純淨西藏紅花以麝香等藥製而成形式非常奇怪靈效不可思議治婦女一切閉經隱病以上各種要症干血癆千方百藥不治此只用一個當時見效百發百準每個十五元函索詳單附郵票四分

沈少山發明 淋病一盒藥
敢稱治淋神藥 服用非常簡單愈淋非常速快無論新久白濁下淋淋後偏墜腎虛老濁經年不斷用過千方百藥不好無效的此丸只用一盒立愈乃爲治淋專藥確有經驗與市方藥的確有所不同無效包退 小盒二元大盒四元▲特設專科男婦淋濁完全包愈 洗療注射各種成

天津久春堂藥房
開設日租界新旅社北橋立街▲外埠函購各藥外加郵費二角欵到立寄 北平代售處西河沿慶生堂▲濟南西門內高都司巷久春堂

天津天寶金店
日租界大馬路
金銀首飾 成色十足
器皿禮品 式樣新奇
珠寶鑽石貨眞價廉
洋鑛工藝 美術精細
貨價不合 退換隨意
電話自動機 二○五七四 二○六○三

東亞之
南滿洲鐵道株式會社
電報掛號 MANTETSU
（聯運）本社各要站與日本鐵道省及中華民國國有鐵路東省鐵路之各要站互相辦理聯運事務
（經營）大連 旅順 長春 奉天 星浦 各大和旅館
（發售）撫順烟台出產煤炭常在滿洲
（沿途）大連 旅順 星浦 黃金台之海岸風景絕佳本路特加意經營 熊岳城 湯崗子 五龍背之溫泉設有
▲支所 設在北平東長安街十三號 設在大連市東

東方匯理
資本總額七千二百萬法郎 實收六千八百四十萬法郎 公積金七千七百六十萬法郎 總行設在法京巴黎 分行西貢 香港 上海 海防 河內